

Co v publikaci najdete



Starostova cesta:

hravá nápověda, jak zdárně projít cestu k rozvoji obcí a regionů



Aglomerace a místní akční skupiny v našem kraji:

integrované nástroje regionálního rozvoje na území Královéhradeckého kraje



Strategie rozvoje Královéhradeckého kraje:

krajský dokument stanovující priority regionálního rozvoje kraje pro období 2021–2027



Jaká máme v kraji specifická území dle Strategie regionálního rozvoje ČR 2021+ aneb cílená podpora do konkrétních regionů



Co nabízí Evropa:

základní přehled dotací EU pro obce Královéhradeckého kraje

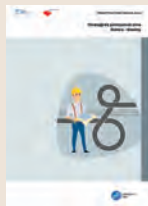

Strategická průmyslová zóna Solnice – Kvasiny:

stručná vizitka největší průmyslové zóny v našem kraji



Starostuj aneb Rozcestník pro starosty:

informační webový portál zejména pro starosty menších obcí



Kolik nás bude v roce 2030

aneb jak vypadá prognóza demografického vývoje Královéhradeckého kraje



Mapování potřeb obcí a regionů v kraji a Monitoring čerpání dotací EU: dobře a cíleně pomáhat znamená vědět komu a jak...



Jak obce v našem kraji čerpají evropské dotace

aneb evropská dotační vysvědčení v mapách a číslech



Regionální stálá konference:

platforma regionálních partnerů Královéhradeckého kraje, zodpovědná mj. i za Regionální akční plán



Kolik finančních prostředků přinesly do kraje místní akční skupiny aneb jaká dotační pomoc z EU šla na rozvoj venkova v kraji



Dotace pro obce v našem kraji:

dotaci na míru najdete na Dotačním rozcestníku a Dotačním portálu Krajského úřadu Královéhradeckého kraje



Královéhradecký kraj v datech:

statistika nuda je..., ale nemusí být! To je Datový portál Královéhradeckého kraje



Regionální centrum podpory sociálního podnikání a Platforma dostupného bydlení:

pomoc sociálním podnikům a lidem v bytové nouzi



Kvalita lokální ekonomiky

aneb jaká kritéria ji mohou dle metodiky CzechInvest ovlivnit



Úvodní slovo předsedy Regionální stálé konference Královéhradeckého kraje

Vážená paní starostko, vážený pane starosto
a všichni, kteří se podílíte na rozvoji našeho regionu,

otevíráte publikaci, jejímž hlavním cílem je pomoci Vám v práci a úsilí, směřujícím k rozvoji našeho kraje. Nabízíme nové podněty a informace, které můžete využít při každodenním zodpovědném rozhodování, usměrňování a iniciování aktivit či hledání dalších možností a cest při řízení Vaší obce. Chceme Vám být oporou a vytvářet takové podmínky a prostředí, ve kterých se Vám bude dobře pracovat.

Na dalších stránkách si přečtete, co nového přináší Evropská unie pro další období, dozvíte se o možnostech čerpání dotací, o plánování rozvoje obcí a kraje, o nových výzvách a trendech, které mohou posunout společnost žádoucím směrem... Pojdte si zahrát „Starostovu cestu“, během níž projdete snad vším, co Vás může na starostenské cestě potkat. Otevřete, prosím, tuto knihu a pokračujme i nadále společně nejen při jejím čtení.

Velmi si cením Vaší práce, energie a nápadů, které vynakládáte na společné cestě při rozvoji našeho kraje a děkuji Vám za to.



Martin Červíček
hejtman Královéhradeckého kraje
předseda RSK Královéhradeckého kraje

Starostova cesta aneb Zábavnou a poučnou cestou k rozvoji obce



A je rozhodnuto. Jste ve funkci a Vaše cesta starosty začíná.

Pravidla Starostovy cesty

Ať už jste starostenský nováček a bojíte se neznáma, nebo jste již ostřílený obecní vlk, můžete si být jistý, že v následujících čtyřech letech se nudit nebudete. Stojíte na startu, v ruce máte mapu, v batohu uherák a v myšlenkách velké vize. Přejeme Vám hodně štěstí, moře odvahy a pevné nervy.

Co se dozvíte v této publikaci



Jste připraveni vyrazit sami nebo společně s námi na cestu?

PRVNÍ ZASTAVENÍ

„Poznejte, co vše je třeba pro řízení Vaší obce“

„Je to nebezpečný podnik, vykročit ze dveří. Stoupnete do cesty, a když nestojíte pevně, nevíte, kam Vás může strhnout.“ (J. R. R. Tolkien – volně citováno). Abyste nesešli z cesty a neztratili se v temném lese direktiv a paragrafů, přinášíme Vám **Rozcestník pro starosty**.



Rozcestník pro starosty

Víme, že v našem kraji je značný počet malých obcí, jejichž vesměs neuvolnění starostové se nemohou věnovat detailnímu studiu všech aktuálních zákonů, vyhlášek, metodických pokynů a dalších předpisů, které se týkají obcí. Vytvořili jsme přehledný informační rozcestník, průvodce, který je určený zejména starostům a místostarostům malých obcí v regionu (především obcí I. typu).

Co Vám Rozcestník pro starosty přináší?

- přehlednost, stručnost, praktické informace bez zbytečné legislativní „omáčky“, důraz na informace týkající se hlavně malých obcí

- nabídka vzorů, příruček a užitečných odkazů
- co nejaktuálnější informace – vzhledem k neustálým změnám legislativy



Více se dozvíte v samostatném listu **Starostuj** a na webu www.starostuj.cz

Územní partneři v našem kraji

Nejste na to sami. V lecčem Vám mohou poradit okolní obce nebo územní partneři včetně svazků obcí. Zvláště spolupráce je velmi výhodná v mnoha oblastech, ať už se jedná o dosahování společných cílů při vyjednávání s dalšími institucemi nebo získávání financí na větší projekty. I Vaše obec s největší pravděpodobností patří do území některé místní akční skupiny nebo je možná součástí Hradecko-pardubické aglomerace. **Hradecko-pardubická aglomerace**, realizující strategii ITI pro své území, se skládá ze dvou krajských měst, která tvoří dvě rovnocenná jádra oblasti a jejich funkčního zázemí. **Místní akční skupiny** (MAS) jsou založeny na nezávislém společenství občanů, neziskových organizací, soukromé a veřejné správy

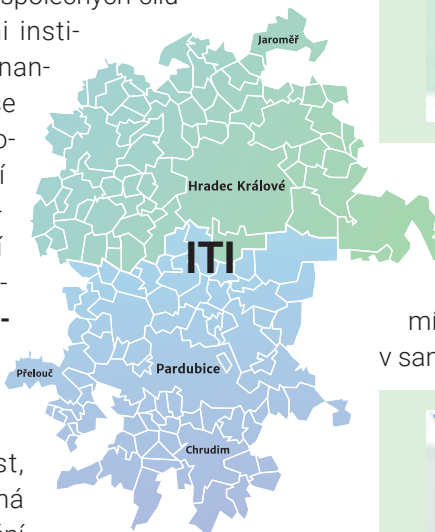

Více se dozvíte v samostatném listu **Agglomerace a místní akční skupiny v našem kraji** a na webech <http://iti.hradec.pardubice.eu> a www.chytryregion.cz/clld

(obcí, svazků obcí a institucí veřejné moci), které spolupracují na rozvoji venkova. Na území kraje působí 15 MAS, z nichž všechny realizují strategii CLLD. Kolik dotací z EU přinesly do kraje místní akční skupiny v letech 2014–2020 se dozvíte v samostatném listu.



Více se dozvíte v samostatném listu **Kolik finančních prostředků přinesly do kraje místní akční skupiny**

Poradenství pro obce

Ani *Rozcestník pro starosty* není univerzální mapou a jistě narazíte i na překážky, se kterými si nebudete vědět rady ani s jeho pomocí. Pokud Vám nepomohou ani partneři

v regionu, můžete se obrátit na nás, a my Vám rádi poradíme nebo zkonzultujeme Vaše potřeby.

DRUHÉ ZASTAVENÍ

„Plánujte rozvoj Vaší obce“

Každou cestu je třeba nejprve bedlivě naplánovat, mít jasný cíl a představu, jak se k němu dostat, co si vzít s sebou a bez čeho se obejít.



Plánování rozvoje obce

Abyste věděli, kam směřovat rozvoj Vaší obce, jaké jsou vize a dlouhodobé cíle či priority, je třeba mít zpracovaný strategický plán rozvoje obce, který bude společnou dohodou obce, občanů, spolků i místních podnikatelů. To Vám pomůže při prosazování záměrů a projektů, ale i při získání

dotlačných prostředků. Jsme Vám nápomocni v oblasti strategického plánování a regionálního rozvoje. Pomáháme s tvorbou koncepčních dokumentů, analýz a studií, dotazníkových šetření, ale i s jejich samotnou realizací.

Strategické plánování a regionální rozvoj Královéhradeckého kraje

Královéhradecký kraj má zpracovanou **Strategii rozvoje Královéhradeckého kraje 2021–2027**, která je hlavním koncepčním dokumentem kraje v oblasti regionálního rozvoje. Strategie definuje strategické priority a cíle kraje na další programové období po roce 2020. Do její tvorby byli zapojeni zástupci všech obcí formou dotazníkového šetření, ale i další odborníci v rámci pracovních skupin. Jednou z podporovaných oblastí strategie je vyvážený rozvoj regionu, který se zaměřuje na vyrovnání územních disparit v kraji, ale i spolupráci v rámci svazků obcí, MAS apod. Na tuto strategii navazují další strategické a koncepční dokumenty

kraje s dílčím tematickým zaměřením. Veškeré plány rozvoje obcí přitom musí být v souladu s koncepcemi vyšších územních celků včetně kraje.



Více se dozvíte v samostatné brožůře **Strategie rozvoje Královéhradeckého kraje 2021–2027** a na webu www.chytryregion.cz/rozvoj

Územní dimenze v Královéhradeckém kraji

Strategie regionálního rozvoje ČR 2021+ (SRR) je základním koncepčním dokumentem v oblasti regionálního rozvoje na národní úrovni. SRR stanovuje hlavní cíle regionální politiky státu v horizontu 7 let na programové období 2021–2027 s ohledem na podporu dynamického, vyváženého a udržitelného rozvoje území. Základním principem

SRR je její rozdělení na 5 územních oblastí (cílů) – v našem kraji se jedná o aglomeraci, regionální centra a hospodářsky či sociálně ohrožená území.



Regionální stálá konference Královéhradeckého kraje

Regionální stálá konference (RSK) je dobrovolné regionální uskupení územních partnerů v oblasti regionálního rozvoje, založené ve všech krajích za účelem koordinace územní dimenze, tj. vyrovnání územních disparit včetně zacílení veřejných prostředků do území dle jejich skutečných potřeb. Zájmy obcí a měst z našeho kraje zde hájí krajští zástupci

nominovaní SMO ČR, SMS ČR, KS MAS, SPOV atd. Sekretariátem RSK Královéhradeckého kraje je Centrum investic, rozvoje a inovací, které zajišťuje organizační chod RSK a veškeré odborné aktivity.



REGIONÁLNÍ
STÁLÁ KONFERENCE
KRÁLOVÉHRADECKÉHO
KRAJE



Více se dozvíte v samostatném listu **Jaká máme v kraji specifická území dle Strategie regionálního rozvoje ČR 2021+** a na webu www.uzemnidimenze.cz



Více se dozvíte v samostatném listu **Regionální stálá konference** a na webu www.rskkhk.cz

TŘETÍ ZASTAVENÍ

„Je čas se vzdělávat“

Na cestě narazíte na mnoho překážek, zkoušek a příkoří. Abyste je snáze překonali, je vhodné se předem řádně připravit. Nastal čas se vzdělávat. „Vzdělání je ta nejsilnější zbraň, kterou lze změnit svět.“ (Nelson Mandela).

Víme, že nejlepší formou učení je inspirace již fungujícími řešeními a postupy či osobní předávání zkušeností. I proto pořádáme konference a workshopy, staráme se o zajištění dalších odborných akcí, přednášek, seminářů a konzultací. Pravidelně pořádáme konferenci *Příležitost pro region* nebo regionální setkání, kde především zástupcům obcí představujeme novinky v oblasti evropských fondů a regionálního rozvoje na krajské i národní úrovni.

Akademie Chytrého regionu

V roce 2021 byl spuštěn unikátní vzdělávací systém pro obce Královéhradeckého kraje – Akademie Chytrého regionu. Na příkladech Královéhradeckého kraje je představeno, zejména našim municipalitám, jak lze chytré rozvíjet naše obce a celý region. Specifikem kurzů je tedy územní průmět do našeho kraje, snaha přiblížit je našemu prostředí a regionu.

V akademii se dozvíte vše, co rozhoduje o zdravém a vyváženém rozvoji obce, města i celého kraje. Máme pro Vás připraveny online kurzy, ale i prezenční lekce a poutavé exkurze. Naučíte se, jak předvídat a řídit vývoj obce, jak podporovat podnikání v obci, jaké nové trendy pomůžou v rozvoji obce a jak to všechno financovat. Tematicky se zaměřujeme se na regionální rozvoj, strategické pláno-

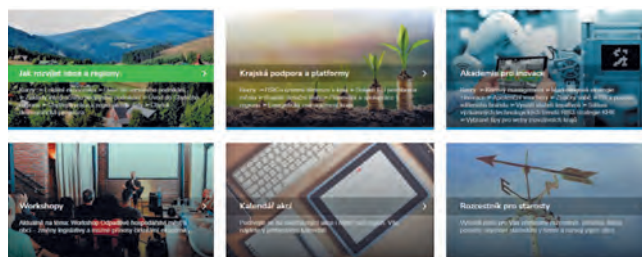

Navštivte web nebo se přihlaste do akademie

www.chytryregion.cz/akademie
www.chytraakademie.cz

vání, dotace pro obce, lokální ekonomiku, chytrá řešení pro obce, energetický management, sociální podnikání, demografické plánování apod.

Vybrané otevřené kurzy v Akademii Chytrého regionu

- Akademie lokální ekonomiky
- Úvod do sociálního podnikání
- Základy integračního sociálního podnikání
- RSK a územní dimenze v kraji
- Úvod do Chytrého regionu
- Dotace EU pro obce a města
- Informační systém projektových záměrů
- Chytrá demografická prognóza

Zajímá-li Vás vzdělávání v oblasti vědy a výzkumu v našem kraji, navštivte stránky

www.proinovace.cz/cs/o-nas/vzdelavame
www.akademieproinovace.cz

Prognóza demografického vývoje Královéhradeckého kraje

Zajímá Vás, kolik nás bude v kraji za 5, 10, 20 a více let, a co vše tyto počty ovlivní? Královéhradecký kraj má zpracovanou demografickou prognózu do roku 2050, a to včetně všech správních obvodů ORP. Výsledky demografické prognózy naleznete na mapovém portálu Královéhradeckého kraje. Oblast demografického prognózování je i součástí vzdělávání v rámci Akademie Chytrého regionu. Mohou ji využít ti, kteří by chtěli vědět, proč a jak se predikuje vývoj počtu obyvatel, na co vše prognóza odpoví a jak ji lze využít pro plánování



Více se dozvíte v samostatném listu **Kolik nás bude v roce 2030** a na webu www.chytryregion.cz/prognóza

a řízení rozvoje obce nebo regionu v různých segmentech společnosti.

Hra pro nováčky i ostřílené obecní vlky

STAROSTOVA CESTA

Sněžka

CÍL

"NA TÝ LOUCE ZELENÝ,
STAVĚT NIKDO NELENÍ..."
NEUPŘEDNOSTNIL JSTE REVITALIZACI
OBEČNÍCH BROWNFIELDS, ČEKEJTE
1 KOLO NA PŘÍJEZD REGIONÁLNÍ
BROWNFIELDOVÉ JEDNOTKY.

7. ZASTAVENÍ
ZJISTĚTE,
CO DALŠÍHO
KRAJ NABÍZÍ
1 kolo stojíte

CHYTRÝ REGION NENÍ
ZAPARMO (A PRO KAŽDĚHO). DVĚ KOLA
SE MÍSTO HÁZENÍ BUDETE VZDĚLÁVAT
V AKADEMII "CHYTRÉHO REGIONU".

STOP!
Vraťte se
o 2 políčka
zpět

SKVĚLÉ!
Postupujete
o 2 políčka
vpřed

5. ZASTAVENÍ
REALIZUJTE
NOVÝ
PROJEKT
1 kolo stojíte

4. ZASTAVENÍ
BUĎTE CHYTROU
OBCÍ
1 kolo stojíte

Jičín

KAPACITA REGIONU VÁŠ PROJEKT
NEABSORBOVALA. STOJÍTE 1 KOLO
NA MÍSTĚ AŽ DO DALŠÍ VÝZVY
(DOSTANETE ALE SLOVNÍK CIZÍCH
SLOV ZDARMA).

JDĚTE ZPĚT O DVĚ SVĚ STOPY,
ZAPOMNĚL JSTE NA WORKSHOPY!

3. ZASTAVENÍ
JE ČAS SE
VZDĚLÁVAT
1 kolo stojíte

SKVĚLÉ!
Postupujete
o 1 políčko
vpřed

JAKO STAROSTA NEJSTE
DOSTATEČNĚ UVOLNĚNÝ. DEJTE SI
DVĚ DECI REGIONÁLNÍHO NÁPOJE
A JEDNO KOLO NEHÁZÍTE.

1. ZASTAVENÍ
POZNEJTE VŠE
POTŘEBNÉ PRO
ŘÍZENÍ VAŠÍ
OBCE
1 kolo stojíte

ZABLOUDIL JSTE, PROTOŽE
JSTE PŘEHLĚDL ROZCESTNÍK.
VRAŤTE SE K NĚMU.

START

Pravidla hry

Hra je pro 1 až 4 hráče.

K pohybu po herní desce slouží vystřížená kostka a figurky (zadní strana obálky).

Hru začíná služebně nejstarší starosta, dále je pořadí dle počtu roků ve funkci (nebo dohodou).

Když je poličko obsazené, stoupněte ke svému kolegovi.

Zelená polička vás posunou vpřed - když na ně stoupnete, postoupíte o uvedený počet poliček.

Modrá polička představují jednotlivá zastavení (kapitoly) starostovy cesty - přečtěte si danou kapitolu a jedno kolo stojte.

Žlutá polička představují úkoly nebo postihy.

Červená polička vás vrátí o uvedený počet polí zpět.

Vyhrává ten, kdo se první dostane do cíle (na postup do cíle je třeba hodit přesný počet bodů).

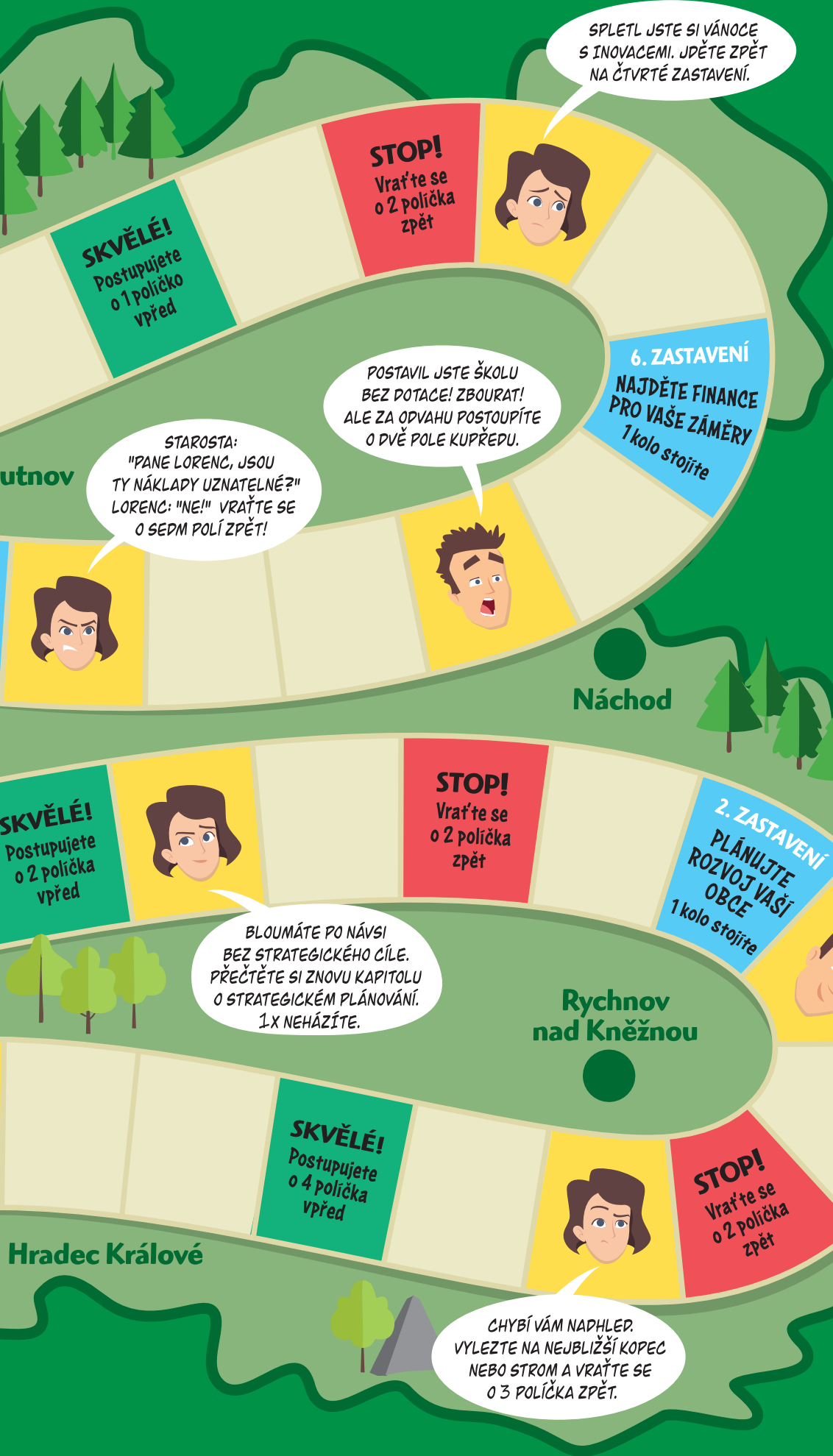

SPLETL JSTE SI VÁNOCE S INOVACEMI. JDĚTE ZPĚT NA ČTVRTÉ ZASTAVENÍ.

STOP!
Vraťte se o 2 polička zpět

SKVĚLÉ!
Postupujete o 1 poličko vpřed

6. ZASTAVENÍ
NAJDĚTE FINANCE PRO VAŠE ZÁMĚRY
1 kolo stojíte

POSTAVIL JSTE ŠKOLU BEZ DOTACE! ZBOURAT! ALE ZA ODVAHU POSTOUPÍTE O DVĚ POLE KUPŘEDU.

STAROSTA:
"PANE LORENC, JSOU TY NÁKLADY UZNATELNÉ?"
LORENC: "NE!" VRAŤTE SE O SEDM POLÍ ZPĚT!

Náchod

STOP!
Vraťte se o 2 polička zpět

SKVĚLÉ!
Postupujete o 2 polička vpřed

2. ZASTAVENÍ
PLÁNUJTE ROZVOJ VAŠÍ OBCE
1 kolo stojíte

BLOUMÁTE PO NÁVSI BEZ STRATEGICKÉHO CÍLE. PŘEČTĚTE SI ZNOVU KAPITOLU O STRATEGICKÉM PLÁNOVÁNÍ. 1X NEHÁZÍTE.

Rychnov nad Kněžnou

OBRŽEL JSTE MASOVOU SMS ZE SMO ČR, SMOČTE SE V POŽÁRNÍ NÁDRŽI A ČEKEJTE V NÍ 1 KOLO.

SKVĚLÉ!
Postupujete o 4 polička vpřed

STOP!
Vraťte se o 2 polička zpět

Hradec Králové

CHYBÍ VÁM NADHLED. VYLEZTE NA NEJBLIŽŠÍ KOPEC NEBO STROM A VRAŤTE SE O 3 POLÍČKA ZPĚT.

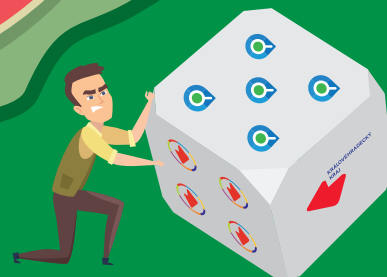

ČTVRTÉ ZASTAVENÍ

„Bud'te chytrou obcí“

I hloupý Honza si dnes na cestu přibalí chytrou navigaci. Využijte chytrá řešení i Vy. Přečtěte si, co vše Vám Královéhradecký kraj nabízí na poli chytrých řešení a technologií.

Chytrý region

V dnešním světě je vše chytré, SMART. Chytrý telefon, automobil, chytrá pračka, žehlička,... Široké spektrum chytrých technologií nás obklopuje, a mnohdy i děsí, téměř na každém kroku. Jsou však tato řešení opravdu vhodná pro rozvoj obcí či měst? Najít to správné řešení není vždy

jednoduché, zejména když se jedná o veřejný zájem.



Královéhradecký kraj
Chytrý region

Proto usnadňujeme obcím orientaci v chytrých přístupech, identifikujeme jejich potřeby a zájmy v oblasti chytrých řešení a napomáháme jim tato řešení zavádět.

Koncepce Královéhradecký kraj – Chytrý region

Aby se na chytrá řešení nešlo hloupě, je třeba postupovat koncepčně: proto má Královéhradecký kraj zpracovanou *Koncepci Chytrého regionu*. Jejím cílem je pomáhat vytvářet optimální podmínky pro smysluplné zavádění chytrých přístupů a technologií v kraji.

- II. Podpora znalostí:** úsilí o zvýšení zájmu o SMART řešení, technologie a inovace v našem regionu, nabídka kompletního informačního servisu v oblasti chytrých řešení.
- III. Podpora zavádění SMART řešení:** vyhledávání chytrých řešení pro potřeby našeho regionu, podpora jejich zavádění a orientace v nabízených chytrých přístupech.

3 pilíře/priority koncepce Chytrého regionu

- I. Budování sítě partnerů:** vyhledání, propojení a iniciace klíčových aktérů v regionu, koordinace spolupráce.

Více o Chytrém regionu na stránkách

www.chytryregion.cz

Webový portál Chytrého regionu

Webový portál regionálního rozvoje kraje s názvem *Chytrý region* je efektivním systémem sdílení informací o chytrých řešeních – aktuální dění, konkrétní tipy, rady a odkazy. V sekci chytrá řešení se můžete inspirovat příklady dobré praxe z České republiky i z celého světa, dozvíte se o chystaných akcích a dalších novinkách. Web umožňuje uživatelům najít konkrétní chytré produkty a jejich dodavatele prostřednictvím sekce, kde firmy nabízejí svá chytrá řešení. Dalšími funkcionalitami webu je např. dotační rozcestník pro obce či sběr projektových záměrů. Další sekce nabízí



vstup do *Akademie Chytrého regionu*, informační rozcestník pro starosty, mapový portál a mnoho dalšího.

Líheň chytrých řešení

Jedná se o nový nástroj na podporu vzniku a zavádění chytrých řešení pro obce. Cílem je iniciace chytrých řešení v obcích Královéhradeckého kraje, jejich zavádění veřejnou

správou a podpora firem ve vývoji chytrých řešení a technologií. Líheň tvoří ucelený systém skládající se z modulů inspirace, vzdělávání, poradenství a inkubace.

Datový a mapový portál Královéhradeckého kraje

Žijeme v době datové. Pokud hledáte jakákoliv data o Vaší obci, zkuste navštívit datový portál *Data KHK*. Na jednom místě naleznete všechna volně přístupná data, včetně otevřených dat Královéhradeckého kraje. Shromažďují se zde sjednocená data z řady zdrojů, která jsou přehledně vizualizována a volně ke stažení.



Více se dozvíte v samostatném listu **Královéhradecký kraj v datech** a na webu

www.datakhk.cz

PÁTÉ ZASTAVENÍ

„Realizujte nový projekt“

I přes skvělé naplánování a bravurní navigaci jste během cesty zabloudili a dostali se k hluboké řece. Můžete se obrátit a jít zpět, nebo postavit most. Poradíme Vám, co s novým projektem.

Mapování potřeb obcí a regionů v kraji

Pro efektivní zacílení veřejných finančních prostředků do území je třeba znát potřeby obcí a regionů. Proto průběžně probíhá sběr projektových záměrů, který je součástí přípravy regionu a místních aktérů na programové období 2021+. Je předpokladem úspěšného využití dotačních možností pro připravované projekty.

Zadejte Váš projektový záměr do *Informačního systému projektových záměrů (ISPZ)*. Jde o jednotný informační systém pro dlouhodobý sběr a průběžnou správu projektových záměrů. ISPZ snižuje byrokratickou zátěž a přinese kvalitní

a jednotně strukturovaná data. Ta budou použita při tvorbě strategií, analýz a nastavení cílů regionální a dotační politiky včetně **Regionálního akčního plánu KHK**.



Více se dozvíte v samostatném listu **Mapování potřeb obcí a regionů v kraji** a na webu www.chytryregion.cz/projekty

Projektový management a monitoring dotací

V případě, že si nebude vědět rady s přípravou či realizací Vašeho projektu, neváhejte se na nás obrátit. Nabízíme komplexní služby v oblasti projektového řízení. Zároveň pravidelně monitorujeme čerpání dotací v našem kraji a komunikujeme Vaše bariéry při čerpání dotací s jednotlivými poskytovateli dotací.



Více se dozvíte v samostatném listu **Monitoring čerpání dotací EU** a na webu www.chytryregion.cz/monitoring-cerpani-dotaci

ŠESTÉ ZASTAVENÍ

„Najděte finance pro Vaše záměry“

A kde na to vše vzít? V dnešní době ani Pepa od vedle zadarmo bagrem nehrabe. Přečtěte si, jaké dotační zdroje můžete využít.

Dotace pro obce nejen z EU

Základní přehled dotací z fondů Evropské unie v období 2021–2027 pro obce a města je uveden v brožurě *Dotace EU pro obce*. Použít můžete také **Rozcestník dotací** na webu Chytrého regionu, v němž naleznete aktuální dotační tituly využitelné pro obce z evropských, státních a krajských zdrojů, které jsou členěny dle jednotlivých témat.



Více se dozvíte v samostatném listu **Dotace pro obce v našem kraji** a na webech dotace.kr-kralovehradecky.cz a www.rozcestnikdotaci.cz

Dotační programy Královéhradeckého kraje

Královéhradecký kraj podporuje veřejně prospěšné projekty formou dotací a na základě své dotační politiky každoročně

vyhlašuje dotační programy v konkrétních oblastech. Více na dotačním portále Královéhradeckého kraje **DOTIS**.

Dotační poradenství

Pokud si nevyberete, tak se ozvěte. Zajišťujeme rozsáhlé služby v oblasti dotačního managementu, vyhledání vhodného zdroje financování, zpracování žádosti o dotaci.

Kontaktujte nás na webu www.cirihk.cz/projekty

SEDMÉ ZASTAVENÍ

„Zjistěte, co dalšího kraj nabízí“

Už se blížíte k cíli. Aby Vás v posledním úseku cesty nic nepřekvapilo, inspirujte se dalšími možnostmi, které Královéhradecký kraj nabízí.

Zaměstnanost a pracovní příležitosti

Dobré pracovní příležitosti jsou klíčové pro udržení obyvatel v obci a jejich spokojenost. Zde Vám pomůže *Pakt zaměstnanosti Královéhradeckého kraje*, jehož cílem je především vytváření podmínek pro vznik nových nebo kvalitnějších pracovních příležitostí a odstraňování regionálních i oborových disparit na trhu práce. Pro informovanost a koordinaci aktivit v oblasti zaměstnanosti slouží webový portál



Pakt zaměstnanosti
Královéhradeckého
kraje

Pro více informací navštivte web

www.zamestnanyregion.cz

Zaměstnaný region. Výsledky projektu *Predikce trhu práce – KOMPAS* vám mohou přiblížit budoucí situaci v otázce zaměstnanosti v kraji i ve Vaší obci.

Sociální podnikání a dostupné bydlení

Podpora sociálních podniků ve Vaší obci Vám pomůže k rozvoji místní ekonomiky, ale i komunitního života. **Sociálnímu podnikání** se věnuje *Regionální centrum podpory sociálního podnikání*. Otázka bydlení je dnes velmi palčivá snad pro každého, ovšem pro některé skupiny obyvatel se již stává těžko řešitelnou. **Dostupné bydlení** je jedním z aktuálních témat, které se kraj rozhodl ve spolupráci s dalšími aktéry aktivně řešit. K tomuto účelu byla i založena *Platforma dostupného bydlení Královéhradeckého kraje*.



Regionální centrum podpory
sociálního podnikání



Více se dozvíte v samostatném listu **Sociálního podnikání a dostupné bydlení** a na webech

www.socialnipodnikanihk.cz
 www.dostupnebydlenihk.cz

Krajské inovační centrum, podpora podnikání, brownfieldy

Krajské inovační centrum Vám pomůže s podporou inovací v podnikání. Agentura pro podporu podnikání **CzechInvest** se stará o rozvoj podnikatelského prostředí v obcích. Každoročně mapují podnikatelské prostředí v obcích a jejich představitelům pomáhají s lákáním vhodných investorů. Pro rozvoj ekonomiky je možné využít tzv. brownfieldů a dalších nevyužitých nemovitostí v obci. S tím Vám pomůže **Regionální brownfieldová jednotka** (RBJ) – tým pracovníků krajského úřadu KHK, CIRI a agentury CzechInvest. RBJ mapuje brownfieldy, nabízí je investorům, vzdělává a propaguje problematiku brownfieldů a poskytuje poradenství.

Pro více informací o KIC navštivte web

www.proinovace.cz



Více se dozvíte v samostatném listu **Kvalita lokální ekonomiky** a na webu

www.czechinvest.org

Průmyslové zóny v kraji

V oblasti **průmyslových zón** zajišťuje CIRI přípravu a realizaci projektů především Královéhradeckého kraje. Dále se zabývá poradenskou činností a dalšími aktivitami v oblasti průmyslových zón.



Více se dozvíte v samostatném listu **Strategická průmyslová zóna Solnice – Kvasiny**

Energetický management

Energetický management, a především komunitní energetika, je velkým tématem dnešní doby. Zajímají Vás možnosti úspor v energetice? Navštivte **EKIM – Energetické konzultační a informační místo Královéhradeckého kraje** na CIRI, které se věnuje bezplatnému poradenství, mj. i pro obce.

Více o energetickém managementu na webu

www.cirihk.cz/energeticky-management

Gratulujeme, protuli jste pomyslnou cílovou pásku Vaší „tréninkové“ cesty. Jizvy z této náročné pouti nechtě jsou připomínkou Vaší odvahy, protože vás jistě čekají mnohé další, možná i náročnější výpravy. V případě, že Vám zde něco chybělo, podívejte se na webové stránky www.kr-kralovehradecky.cz a www.cirihk.cz, kde jsou i další agendy Královéhradeckého kraje a CIRI nejenom v oblasti regionálního rozvoje.

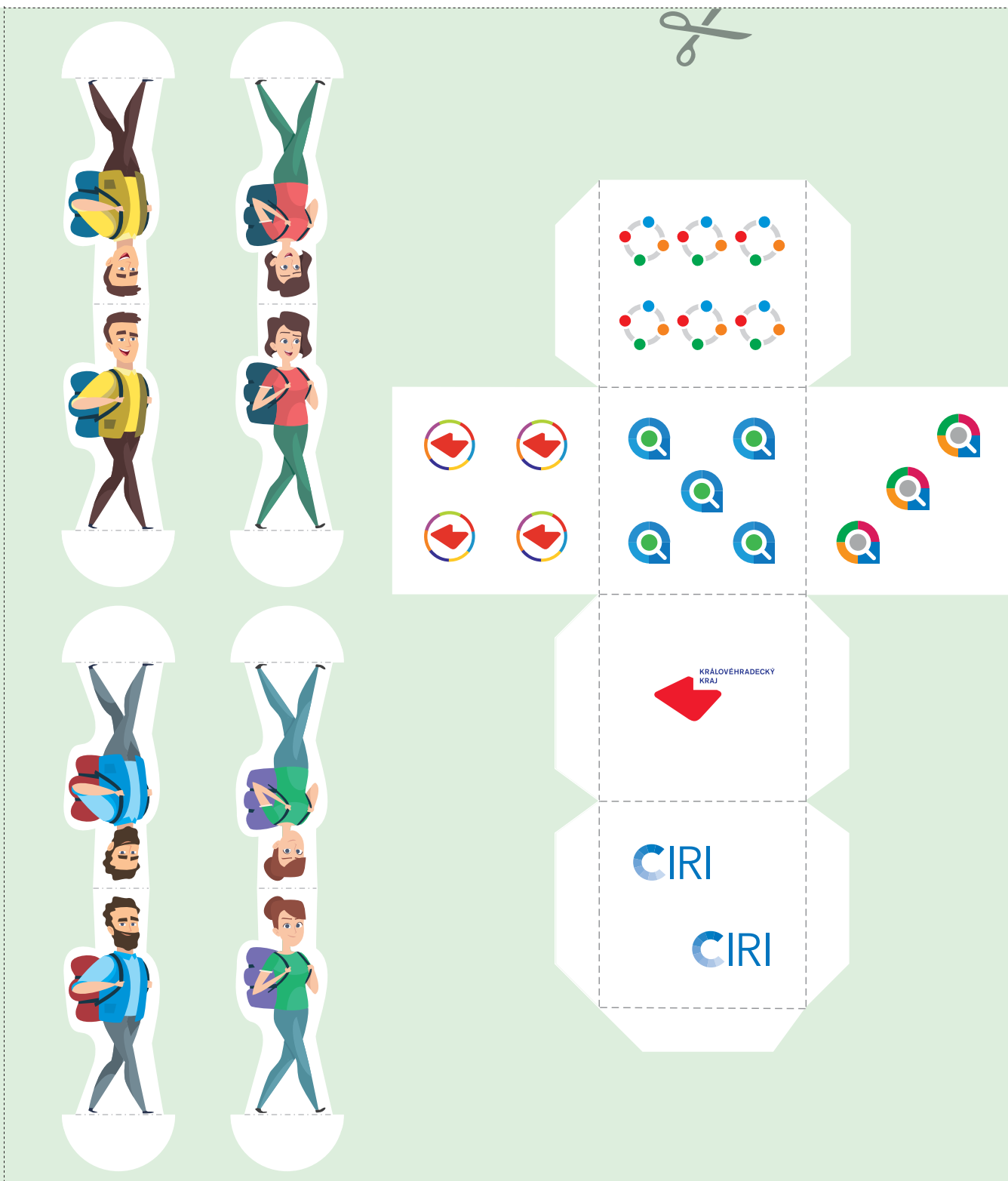



EVROPSKÁ UNIE
Fond soudržnosti
Operační program Technická pomoc



MINISTERSTVO
PRO MÍSTNÍ
ROZVOJ ČR

Strategie rozvoje Královéhradeckého kraje

Priority regionu na období 2021–2027





Obsah

Strategie rozvoje Královéhradeckého kraje 2021–2027	4
Co je strategie rozvoje kraje?	5
Metodika tvorby	6
Organizační zajištění	7
Komunikace a spolupráce	8
Základní východiska a vazby	9
Vize a priority kraje	10
Strategické priority a cíle	11
PRIORITA 1 Konkurenceschopný region	12
PRIORITA 2 Zdravá, stabilní a soudržná společnost	14
PRIORITA 3 Efektivní infrastruktura a dostupnost	16
PRIORITA 4 Kvalitní a čisté životní prostředí	18
PRIORITA 5 Vyvážený rozvoj a správa území	20

Strategie rozvoje Královéhradeckého kraje 2021–2027

Strategický rámec
Královéhradeckého kraje
na **7 let**

REGIONÁLNÍ STÁLÁ
KONFERENCE
jako **koordinační skupina**

V území zapojeno
15 regionálních
expertů

V kraji zrealizováno
ŠETŘENÍ mezi obcemi

Definováno **5 priorit**
a **15 strategických cílů**
Královéhradeckého kraje

STRATEGIE
projednána s partnery
v regionu

Celý proces tvorby strategie
trval **20 měsíců**

Na tvorbě se podílelo
11 pracovních
skupin

Zpracovány
podrobné ANALÝZY
Královéhradeckého kraje

Do procesu **zapojeno**
více jak **1 000 aktérů**

Zpracován POSUDEK
vlivu na životní prostředí

Dokument **SCHVÁLEN**
Radou a Zastupitelstvem
Královéhradeckého kraje

Více informací na webu
www.chytryregion.cz/strategie



Co je strategie rozvoje kraje?

Strategie rozvoje Královéhradeckého kraje na období 2021–2027 (dále jen „Strategie“) je zpracována jako střednědobý strategický dokument na základě Zákona č. 128/2000 Sb. o krajích. Podstatou strategického plánování kraje je stanovování priorit a cílů v rámci koordinace rozvoje svého území.

- Tato Strategie navazuje na předchozí Strategii rozvoje kraje na období 2014–2020 a pokračuje v zakotvených dlouhodobých prioritách rozvoje kraje. Reaguje na nové trendy ve vývoji regionální politiky ČR a EU ve vazbě na období 2021–2027.
- Tento rozvojový dokument je důležitou součástí pro strategické plánování ve vazbě na priority České republiky i Evropské unie a vede k posílení absorpční kapacity Královéhradeckého kraje, tj. schopnosti efektivně využít finanční prostředky na kvalitně připravené projekty.
- V průběhu zpracování Strategie byla vytvořena široká platforma spolupráce a komunikace napříč jednotlivými sektory, na které lze stavět i v dalších letech. Postupné rozšiřování partnerství v regionu přispívá ke komplexnímu rozvoji kraje, který je tak založený na vzájemném konsenzu a definovaných společných cílech a vizi rozvoje.



Metodika tvorby

Strategie rozvoje Královéhradeckého kraje na období 2021–2027 byla zpracována Centrem investic, rozvoje a inovací – regionální investiční a rozvojovou agenturou. Celý proces tvorby Strategie trval od března 2018 do října 2019. Strategie byla schválena na základě usnesení Zastupitelstva Královéhradeckého kraje č. ZK/23/1856/2019 ze dne 14. 10. 2019.

- Tvorba Strategie vycházela z moderních obecně uznávaných a podporovaných metod tvorby strategických plánů rozvoje územních celků včetně využití metodiky přípravy veřejných strategií. Strategie byla tvořena expertně-komunitní metodou se zapojením subjektů z veřejného, podnikatelského i neziskového sektoru z celého kraje.
- Ojedinelou formou byly do procesu zpracování zapojeny rovněž regiony (správní obvody obcí s rozšířenou působností) prostřednictvím tzv. regionálních pracovníků. V každém regionu působil jeden pracovník, který spolupracoval se zpracovatelem Strategie a prostřednictvím jím stanovených úkolů a zadání participoval na tvorbě samotného dokumentu.
- Celý proces tvorby Strategie 2021+ byl rozdělen do tří hlavních fází – analytické, návrhové a implementační.

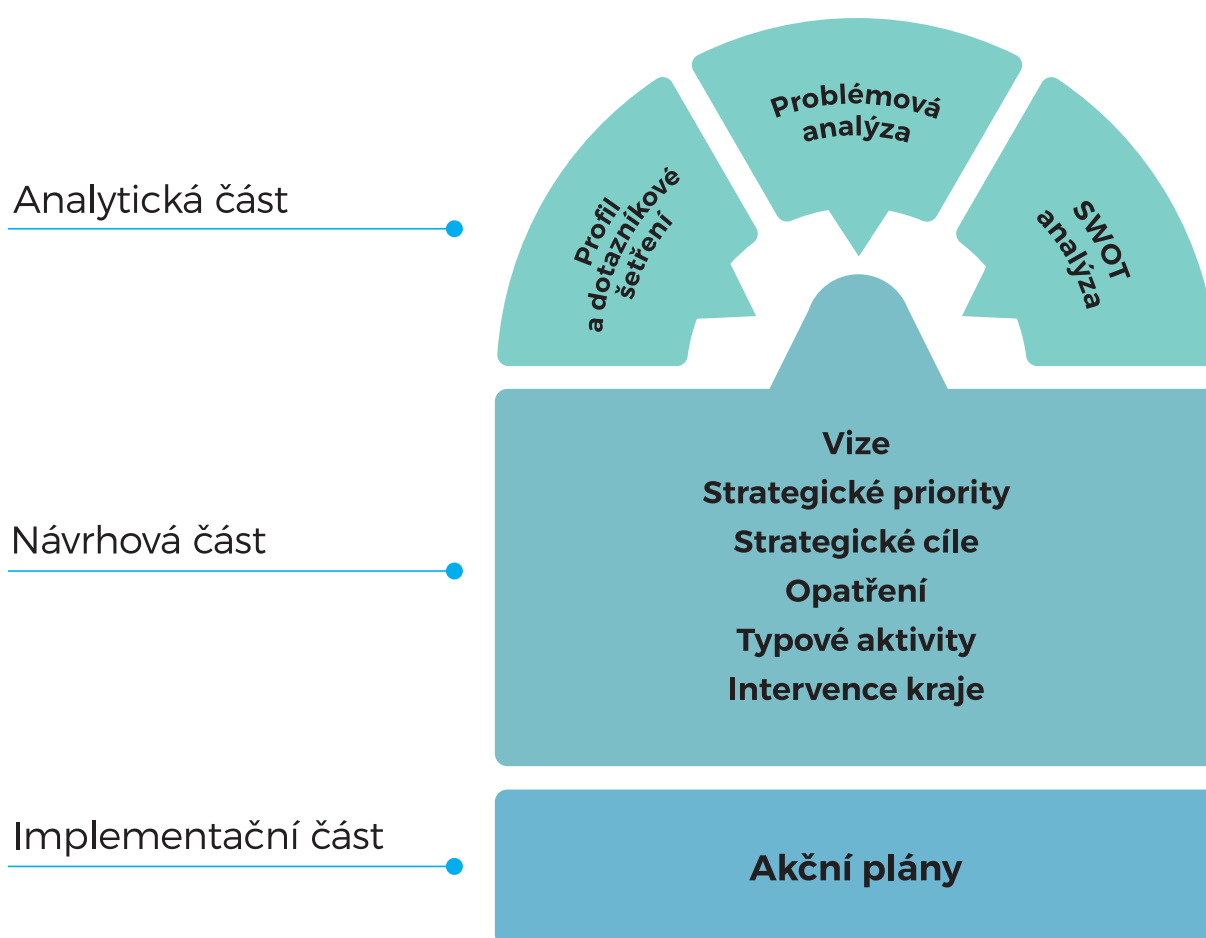

Organizační zajištění

Zpracovatel Strategie zodpovídal za odbornou část přípravy Strategie, metodicky koordinoval postup tvorby Strategie, organizačně a technicky zajišťoval všechny jednání v rámci celého procesu. Spolupracoval s regionálními odbornými pracovníky a zajišťoval jejich zapojení do tvorby Strategie.

- Komunitní složka byla reprezentována širokým spektrem oslovených a zapojených subjektů a reprezentantů ze všech sektorů. Regionální složka byla posílena o regionální odborné pracovníky. Obce byly zapojeny formou dotazníkového šetření. Regionální stálá konference působila jako hlavní koordinační platforma, její pracovní skupiny byly aktivně zapojeny do tvorby Strategie. Odbor regionálního rozvoje, grantů a dotací zajišťoval hodnotitele SEA (vyhodnocení vlivů koncepce životní prostředí). Výbor pro regionální rozvoj a cestovní ruch projednával jednotlivé etapy a výstupy, příp. dával doporučení radě a zastupitelstvu kraje.
- Postupně byla do tvorby Strategie zapojována veřejnost, místní samosprávy, neziskový i podnikatelský sektor včetně různorodých zájmových sdružení, komor svazů apod.

Organizační zajištění procesu tvorby

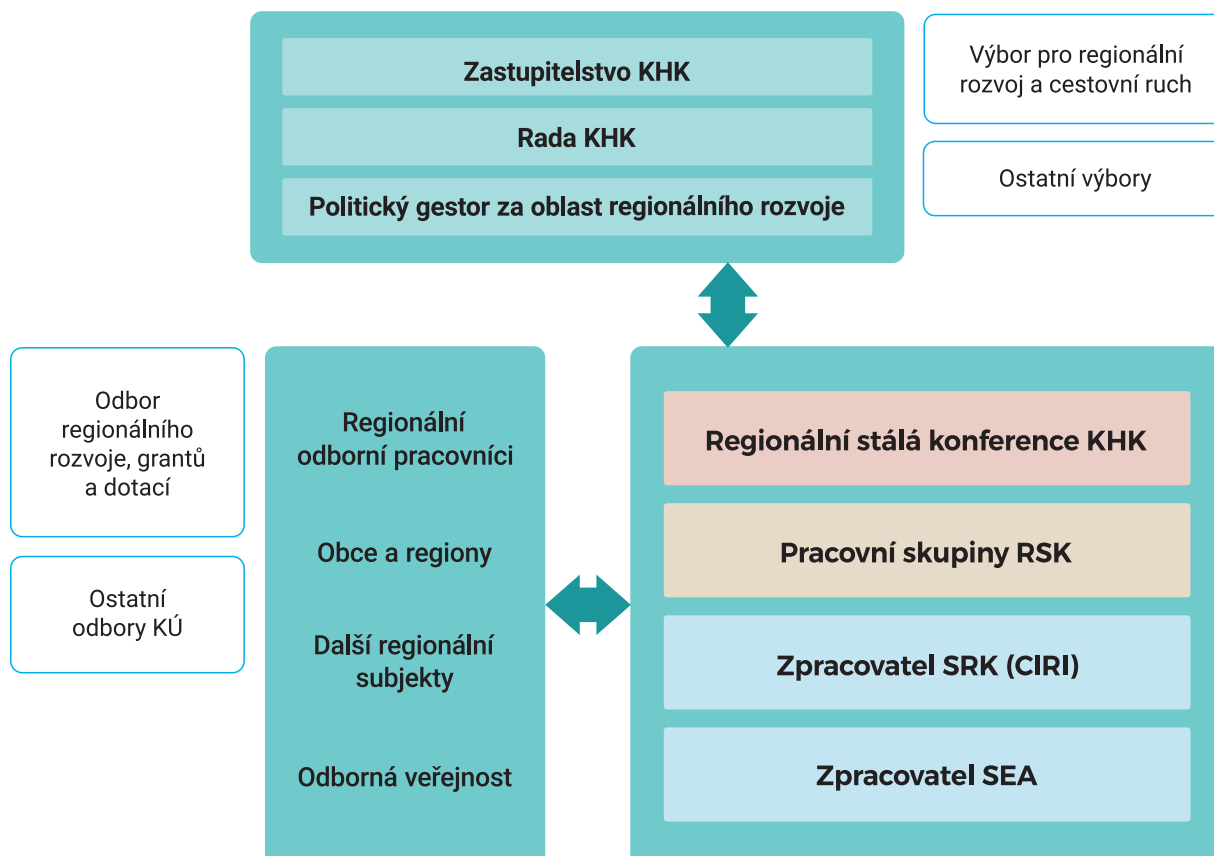

Komunikace a spolupráce

Vzájemná spolupráce a dobře nastavený systém komunikace se zainteresovanými stranami je jedním z nejdůležitějších procesů při tvorbě strategického dokumentu. Celý proces byl hierarchicky založen na dialogu skupin a partnerů a široké informovanosti jednotlivých zainteresovaných subjektů.

■ Cílem komunikační strategie bylo efektivní nastavení spolupráce mezi jednotlivými účastníky tvorby Strategie a stakeholdery a jejich úměrné zapojení do celého procesu. Pro tento účel byla zpracována analýza stakeholderů. Ta identifikovala a zmapovala jednotlivce a skupiny, kteří mají či mohou mít jakýkoliv zájem zúčastnit se, nebo sledovat proces tvorby daného dokumentu za účelem jejich míry zapojení do procesu tvorby.



www.chytryregion.cz/strategie

Základní východiska a vazby

Strategie rozvoje Královéhradeckého kraje 2021–2027 navazuje na vyšší strategické dokumenty na úrovni Evropské unie a České republiky, prostřednictvím kterých je naplňována regionální politika EU a ČR a je v souladu s jejich zaměřením včetně rozvojových priorit na období 2021–2027.

Evropská úroveň

Cíle Evropské komise pro priority financování z fondů EU po roce 2020



- Inteligentnější Evropa
- Zelenější, nízkouhlíková Evropa
- Propojenější Evropa
- Sociálněji Evropa
- Evropa bližší občanům

Národní úroveň

Strategie regionálního rozvoje České republiky 2021+



MINISTERSTVO
PRO MÍSTNÍ
ROZVOJ ČR

Strategie regionálního rozvoje ČR 2021+ je základním koncepčním dokumentem v oblasti regionálního rozvoje na národní úrovni. Dle zákona č. 248/2000 Sb., o podpoře regionálního rozvoje formuluje přístup státu k podpoře regionálního rozvoje, poskytuje potřebná východiska a stanovuje rozvojové cíle a zásady pro vypracování regionálních programů rozvoje.

Regionální úroveň

Další tematické a územní koncepce v kraji



Strategie rozvoje Královéhradeckého kraje 2021–2027 má vazbu na odvětvové strategie zpracované na úrovni kraje a zohledňuje také platné strategické dokumenty v území kraje na regionální a lokální úrovni. Strategie tak představuje dokument, který je provázaný s dalšími oborovými či územními koncepcemi a dokumenty.

- tematické strategické dokumenty kraje – v oblasti sociální, zdravotnictví, vzdělávání, životního prostředí, cestovního ruchu, kultury, regionálního rozvoje, ...
- strategické dokumenty na území kraje – obcí a měst, dobrovolných svazků, místních akčních skupin a aglomerace, ...

Vize a priority kraje

Královéhradecký kraj

je atraktivní a prosperující region,
se spokojenými lidmi a dobrou kvalitou života,
respektující principy udržitelného rozvoje.



ATRAKTIVNÍ REGION

- pro lidi k bydlení a práci
- pro investory ■ pro turisty ■ ...

PROSPERUJÍCÍ REGION

- zdravá ekonomika ■ znalosti a inovace
- podnikání ■ školy ■ ...

SPOKOJENÍ LIDÉ

- vzdělání ■ sociálně stabilní
- zdraví ■ v bezpečí ■ ...

KVALITA ŽIVOTA

- infrastruktura a dostupnost
- občanská vybavenost a služby
- kulturní život a volný čas ■ ...

UDRŽITELNÝ ROZVOJ

- důraz na životní prostředí
- vyvážený rozvoj území
- strategické a územní plánování
- šetrné hospodaření ■ ...

Strategické priority a cíle

STRATEGICKÁ PRIORITA	STRATEGICKÉ CÍLE
1 Konkurenceschopný region	<ul style="list-style-type: none">1.1 Znalostní ekonomika a prostředí pro rozvoj podnikání1.2 Kvalifikované lidské zdroje a kvalitní vzdělávání1.3 Rozvinutý a využívaný potenciál cestovního ruchu
2 Zdravá, stabilní a soudržná společnost	<ul style="list-style-type: none">2.1 Odpovídající podmínky pro zdravý život populace2.2 Sociální stabilita a soudržnost společnosti2.3 Vysoká úroveň kultury a trávení volného času
3 Efektivní infrastruktura a dostupnost	<ul style="list-style-type: none">3.1 Kvalitní dopravní infrastruktura a dostupné regiony3.2 Rozvinutá ICT infrastruktura pro digitální společnost3.3 Efektivně využívané energetické zdroje
4 Kvalitní a čisté životní prostředí	<ul style="list-style-type: none">4.1 Biodiverzita a ochrana přírody a krajiny4.2 Šetrné a odpovědné udržitelné hospodaření4.3 Eliminace negativních dopadů činností člověka na životní prostředí
5 Vyvážený rozvoj a správa území	<ul style="list-style-type: none">5.1 Eliminace územních disparit a řešení regionálních specifík5.2 Efektivní a transparentní veřejná správa a krizové řízení kraje5.3 Koordinované plánování a vysoká míra spolupráce v území

Priorita 1 **Konkurenceschopný region**

EKONOMIKA, TRH PRÁCE A VZDĚLÁVÁNÍ

HDP

4,6 % hrubého domácího produktu celé ČR tvoří HDP Královéhradeckého kraje, což je 5. nejnižší v ČR
[ČSÚ, 2019]

Ekonomické subjekty

V kraji bylo v roce 2019 registrováno přes **140 tisíc ekonomických subjektů**, z toho tvořili 80 % živnostníci
[ČSÚ, 2019]

Zaměstnavatelé

V kraji je **130 velkých průmyslových podniků**, které zaměstnávají 43 900 zaměstnanců
[ČSÚ, 2019]

Průmyslové obory

Tahounem průmyslu kraje je **výroba automobilů, počítačů a elektronických, optických strojů a zařízení**
[ČSÚ, 2019]

Výzkum a inovace

V oblasti rozvoje výzkumu a inovací je v kraji **6 progresivních oborů**:
▪ dopravní prostředky a komponenty
▪ strojírenství a investiční celky
▪ nové textilní materiály
▪ IT, elektrotechnika a optika
▪ léčiva a zdravotnické prostředky
▪ pokročilé zemědělství a lesnictví
[RIS3, 2020]

Nezaměstnanost

Nezaměstnanost **2,6 % patří dlouhodobě k nejnižším** v Česku
[MPSV, říjen 2021]

Vzdělání

Roste podíl vysokoškoláků na pracovní síle, avšak stále téměř polovina obyvatelstva kraje má maximálně střední vzdělání bez maturity
[ČSÚ, 2020]

Školství

V kraji je celkem 670 škol, z toho 314 mateřských, 272 základních, 74 středních a 10 vyšších odborných škol
[Rejstřík škol a školských zařízení, 2021]

Turismus

7. nejnavštěvovanější turistický cíl v celé ČR je Safari Park Dvůr Králové – 451 tisíc návštěvníků v roce 2020
[CzechTourism, 2021]

Ubytování

4. nejnavštěvovanější kraj v ČR, v Královéhradeckém kraji se ubytoval čtvrtý nejvyšší počet hostů po hlavním městě Praze, Jihomoravském a Jihočeském kraji
[ČSÚ, 2020]



Priorita 1 **Strategické cíle a opatření**

CÍL 1.1 Znalostní ekonomika a prostředí pro rozvoj podnikání

- 1.1.1 Rozvoj podnikání s důrazem na malé a střední podniky
- 1.1.2 Vytváření zázemí a podmínek pro rozvoj podnikání
- 1.1.3 Rozvoj výzkumného a inovačního systému
- 1.1.4 Posilování brandu kraje z pohledu konkurenceschopnosti
- 1.1.5 Rozvoj kulturních a kreativních odvětví

CÍL 1.2 Kvalifikované lidské zdroje a kvalitní vzdělávání

- 1.2.1 Zvýšení výsledků vzdělávacího systému v návaznosti na potřebné kompetence
- 1.2.2 Zvyšování adaptability a stability pracovní síly
- 1.2.3 Začleňování znevýhodněných skupin na trh práce

CÍL 1.3 Rozvinutý a využívaný potenciál cestovního ruchu

- 1.3.1 Zkvalitňování marketingu, organizace a institucionální podpory cestovního ruchu
- 1.3.2 Rozvoj a modernizace infrastruktury cestovního ruchu
- 1.3.3 Zajištění lidských zdrojů a rozvoj služeb v cestovním ruchu

Priorita 2 **Zdravá, stabilní a soudržná společnost**

KVALITA ŽIVOTA, ZDRAVÍ A KULTURA

Věk

43,4 let – průměrný věk v kraji patří mezi nejvyšší v ČR a stále roste, naděje dožití je vysoká
[ČSÚ, 2020]

Stárnutí

Kraj má nejstarší obyvatelstvo mezi všemi kraji České republiky, index stárí v roce 2020 byl 140,7
[ČSÚ, 2020]

Porodnost

Porodnost v kraji mírně klesá, mimo manželství se rodí více jak polovina dětí
[ČSÚ, 2020]

Zdravotnictví

V Královéhradeckém kraji působí celkem **9 nemocnic a více jak 2 600 lékařů**
[ČSÚ, 2019]

Sociální podmínky

V kraji je **nízká míra příjmové chudoby a nízký podíl osob v exekuci** ve srovnání s ostatními kraji a ČR
[ČSÚ, 2019]

Kriminalita

13 trestných činů na tisíc obyvatel v kraji patří k nejnižším v celé ČR
[ČSÚ, 2019]

Bytová výstavba

Vysoká intenzita **bytové výstavby je v zázemí Hradce Králové** a v příhraničních turistických regionech
[ČSÚ, 2020]

Památky

22 – počet národních kulturních památek na území kraje
[Národní památkový ústav, 2021]

Kultura

Na území kraje funguje celkem **361 knihoven, 48 muzeí a galerií a 42 kin**
[ČSÚ, 2019]

Sport

V kraji působí **téměř 500 sportovních klubů** a více jak 61 tisíc členů zde má Česká unie sportu
[ČSÚ, 2019]



Priorita 2 **Strategické cíle a opatření**

CÍL 2.1 Odpovídající podmínky pro zdravý život populace

- 2.1.1 Zajištění kvalitní péče o zdraví a zdravého životního stylu obyvatel
- 2.1.2 Zajištění dostupných a kvalitních zdravotních služeb
- 2.1.3 Posílení rozvoje sportovních a volnočasových aktivit v kraji

CÍL 2.2 Sociální stabilita a soudržnost společnosti

- 2.2.1 Podpora seniorů, aktivního stárnutí, rodin a mezigeneračního soužití
- 2.2.2 Zajištění dostupných a kvalitních sociálních služeb a podpora aktivit směřujících k sociální integraci
- 2.2.3 Podpora rozvoje dostupného a sociálního bydlení a navazujících služeb v kraji

CÍL 2.3 Vysoká úroveň kultury a trávení volného času

- 2.3.1 Rozvoj živé kultury a místního kulturního života
- 2.3.2 Péče o kulturně-historické dědictví regionu, rozvoj paměťových institucí a dalších kulturních zařízení

Priorita 3 Efektivní infrastruktura a dostupnost

DOPRAVA, ENERGETIKA A INFRASTRUKTURA

Železnice

Hustota železniční sítě v našem kraji je 4. nejvyšší v ČR a provozní délka tratí činila 715 km

[ČSÚ, 2020]

Spotřeba elektřiny

Spotřeba elektrické energie roste (ve srovnání s ostatními kraji ČR jde o nejvyšší nárůst), více než třetina spadá na průmysl

[ČSÚ, 2019]

Silnice

Silniční síť v Královéhradeckém kraji je tvořena 3 740 km silnic, 88 % délky připadá na silnice II. a III. třídy – **2. nejvyšší hustota krajských silnic v rámci ČR**

[ŘSD, 2021]

Obnovitelné zdroje

Na území Královéhradeckého kraje bylo **18 % elektřiny vyrobeno z obnovitelných zdrojů**

[ČSÚ, 2020]

Doprava

Intenzita dopravy a počet registrovaných vozidel roste, stupeň automobilizace v kraji je 5. nejvyšší v celé ČR

[ČSÚ, 2020]

Plynofikace

Více než 40 % obcí v kraji není plynofikovaných, což je hodnota pod průměrem ČR

[ČSÚ, 2016]

Dobíjecí stanice

V roce 2021 je na území Královéhradeckého kraje v provozu celkem **28 dobíjecích stanic pro elektromobily**

[EVmapa.cz, 2021]

Počítače v domácnostech

V kraji **má doma počítač 77 % domácností**, k internetu je připojeno 79 % domácností

[ČSÚ, 2020]

Připojení k internetu

$\frac{1}{4}$ základních sídelních jednotek v kraji není pokryta vysokorychlostním připojením k internetu, Královéhradecký kraj má **nejvyšší podíl bílých míst**

[ČTÚ, 2020]



Priorita 3 **Strategické cíle a opatření**

CÍL 3.1 Kvalitní dopravní infrastruktura a dostupné regiony

- 3.1.1 Rozvoj páteřní dopravní infrastruktury a napojení kraje na nadřazenou síť
- 3.1.2 Zlepšení dopravní dostupnosti regionů kraje a přeshraniční dostupnosti včetně bezpečnosti dopravy
- 3.1.3 Rozvoj udržitelné dopravy a čisté mobility

CÍL 3.2 Rozvinutá ICT infrastruktura pro digitální společnost

- 3.2.1 Zvýšení dostupnosti vysokorychlostního internetu
- 3.2.2 Zlepšení ICT vybavení a konektivity ve veřejných institucích
- 3.2.3 Zavádění elektronizace a digitalizace služeb veřejných institucí a rozvoj eGovernmentu

CÍL 3.3 Efektivně využívané energetické zdroje

- 3.3.1 Zvýšení energetické účinnosti a podílu obnovitelných zdrojů
- 3.3.2 Zvýšení energetických úspor
- 3.3.3 Zavádění energetického managementu

Priorita 4 **Kvalitní a čisté životní prostředí**

ŽIVOTNÍ PROSTŘEDÍ, ZEMĚDĚLSTVÍ A HOSPODAŘENÍ

Chráněná území

V kraji je **1 národní park** (Krkonoše) a **3 chráněné krajinné oblasti** (Český ráj, Orlické hory, Broumovsko), chráněná území pokrývají více než pětinu rozlohy kraje

Horstvo

Nejvyšším vrcholem v celé ČR je Sněžka (1 603 m n. m.), která se nachází na severní hranici kraje

Voda

95 % obyvatel kraje je zásobováno vodou z vodovodů pro veřejnou potřebu [čsú, 2020]

80 % obyvatel bydlí v domech napojených na kanalizaci pro veřejnou potřebu, což je podprůměr oproti 86 % v ČR [čsú, 2020]

Sucho

Většina Královéhradeckého kraje patří mezi území **ohrožená nadměrným suchem**

Lesy

Necelou **1/3 území kraje tvoří lesy** a lesní pozemky [čsú, 2020]

Emise

Emise znečišťujících látek klesají a ovzduší v kraji patří k těm méně znečištěným v ČR [čsú, 2019]

Odpady

331 kg komunálního odpadu připadlo v roce 2019 na 1 obyvatele kraje – celková produkce odpadu roste [čsú]

Zemědělství

V zemědělství **převažuje rostlinná produkce nad živočišnou** (zejména díky pěstování obilovin, řepky, kukuřice a cukrovky + ovocnářství a zelinářství)

Orná půda

Orná půda tvoří dvě pětiny celkové výměry kraje, **orné půdy meziročně stále ubývá** [čsú, 2019]

Ekologické zemědělství

10,5 % z celkové plochy zemědělské půdy bylo v roce 2019 ekologicky obhospodařováno, **roste podíl půdy v ekologickém zemědělství**, stejně jako počet ekofarem (249) [čsú]



Priorita 4 **Strategické cíle a opatření**

CÍL 4.1 Biodiverzita a ochrana přírody a krajiny

- 4.1.1 Aktivní ochrana přírody a krajiny a péče o krajinu
- 4.1.2 Zachování druhové rozmanitosti
- 4.1.3 Sídelní zeleň a zelená infrastruktura
- 4.1.4 Podpora a rozvoj systému environmentálního vzdělávání, výchovy a osvěty

CÍL 4.2 Šetrné a odpovědné udržitelné hospodaření

- 4.2.1 Ochrana proti povodním a vlivu nadměrného sucha
- 4.2.2 Ochrana zemědělského půdního fondu
- 4.2.3 Podpora zemědělství, lesnictví, rybářství a místní produkce

CÍL 4.3 Eliminace negativních dopadů činností člověka na životní prostředí

- 4.3.1 Efektivní a ekologické odpadové hospodářství
- 4.3.2 Odstraňování a monitoring starých ekologických zátěží
- 4.3.3 Snižování koncentrace znečišťujících látek v ovzduší a snižování hlukové zátěže
- 4.3.4 Ochrana vod a vodních zdrojů
- 4.3.5 Výstavba a modernizace vodovodní a kanalizační infrastruktury

Priorita 5 **Vyvážený rozvoj a správa území**

SPRÁVA ÚZEMÍ, REGIONÁLNÍ ROZVOJ A SPOLUPRÁCE

Administrativní členění

5 okresů, 15 obcí s rozšířenou působností, 35 obcí s pověřeným obecním úřadem – takové je administrativní členění kraje

Hranice kraje

Nejdelší hranici má Královéhradecký kraj s Polskem, délka 208 km činí celou 1/3 celkových hranic kraje

Obce

Kraj má celkem **448 obcí**, ve kterých žije více jak **550 000 obyvatel**

Města

Kraj má celkem 48 měst, kde bydlí 2/3 obyvatel, **podíl městského obyvatelstva postupně mírně klesá**

Aglomerace

Hradec Králové a okolní obce jsou součástí jádrového území **Hradecko-pardubické aglomerace** s více jak 340 000 obyvateli

Venkov

Ve venkovských obcích (která nemají statut města) **populace roste**, ale v malých obcích do 200 obyvatel a v příhraničí naopak ubývá

MAS

Na území Královéhradeckého kraje působí **15 místních akčních skupin**, jejichž společným cílem je rozvoj venkovských oblastí

Ohrožená území

2 hospodářsky a sociálně ohrožená území na národní úrovni – správní obvody obcí s rozšířenou působností Broumov a Dvůr Králové nad Labem

Životní úroveň

Královéhradecký kraj patří mezi nejlepší kraje v rámci celonárodní soutěže „Místo pro život“ (1. místo 2019 a 2018, 2. místo 2020, 3. místo 2017)



Priorita 5 **Strategické cíle a opatření**

CÍL 5.1 Eliminace územních disparit a řešení regionálních specifík

- 5.1.1 Podpora hospodářsky problémových regionů, venkova, periferií a specifických oblastí
- 5.1.2 Posilování role aglomerace a regionálních center včetně spolupráce měst a venkova

CÍL 5.2 Efektivní a transparentní veřejná správa a krizové řízení kraje

- 5.2.1 Podpora zavádění řízení a plánování ve veřejné správě
- 5.2.2 Podpora krizového řízení a integrovaného záchranného systému

CÍL 5.3 Koordinované plánování a vysoká míra spolupráce v území

- 5.3.1 Efektivní provázání a využívání strategického a územního plánování
- 5.3.2 Podpora partnerství, rozvoj místní a nadregionální spolupráce

... a jak dál se Strategii?

Nedílnou součástí úspěšného strategického plánování (nejen u nás v kraji) je jeho realizační fáze – tzv. implementace.

- Rámec realizace Strategie rozvoje Královéhradeckého kraje 2021–2027 bude tvořen tzv. akčními plány, zpracovanými na dílčí časová období.
- Akční plány obsahují především výběr prioritních aktivit (možných intervencí kraje), včetně jejich finančně-personálního zajištění a předpokládaného harmonogramu plnění.
- Naplňování akčních plánů je v rámci monitoringu Strategie vyhodnocováno, zejména pro potřeby nastavení navazujících strategických rozhodnutí a dokumentů.

Více informací na webu
www.chytryregion.cz/strategie



Královéhradecký kraj
Chytrý region

Krajský úřad Královéhradeckého kraje

Odbor regionálního rozvoje KHK
Regiocentrum Nový pivovar
Pivovarské náměstí 1245, 500 03 Hradec Králové
www.kr-kralovehradecky.cz



Centrum investic, rozvoje a inovací

Regiocentrum Nový pivovar, Evropský dům
Soukenická 54, 500 03 Hradec Králové
www.cirihk.cz



Strategie rozvoje Královéhradeckého kraje na období 2021–2027 byla schválena v roce 2019, vybrané údaje byly aktualizovány v roce 2021.





EVROPSKÁ UNIE
Fond soudržnosti
Operační program Technická pomoc



MINISTERSTVO
PRO MÍSTNÍ
ROZVOJ ČR

Co nabízí Evropa

Základní přehled dotací EU pro obce Královéhradeckého kraje





Obsah

Hlavní novinky pro období 2021–2027	4
Novinky pro obce Královéhradeckého kraje	5
Fondy EU	6
Přehled fondů EU 2021+	6
Výzvy a integrované nástroje	6
Přehled programů na období 2021–2027	7
Programy EU pro období 2021–2027	7
Programy pro žadatele/příjemce v Královéhradeckém kraji	7
Integrovaný regionální operační program (IROP)	8
Operační program Životní prostředí (OPŽP)	10
Operační program Doprava (OPD)	11
Operační program Zaměstnanost Plus (OPZ+)	12
Operační program Jan Amos Komenský (OPJAK)	13
Operační program Technologie a aplikace pro konkurenceschopnost (OPTAK)	14
Operační program Česká republika – Polsko (Interreg V-A)	16
Operační program Rybářství	17
Společná zemědělská politika (SZP)	18
Integrované nástroje ITI a CLLD	19
Dotace EU ze strukturálních fondů pro obce a města KHK dle témat	20
Seznam zkratk	22

Hlavní novinky pro období 2021–2027

Zaměření hlavní investiční politiky EU (cíle)



Rozdělení ČR na 3 typy regionů = výše dotace

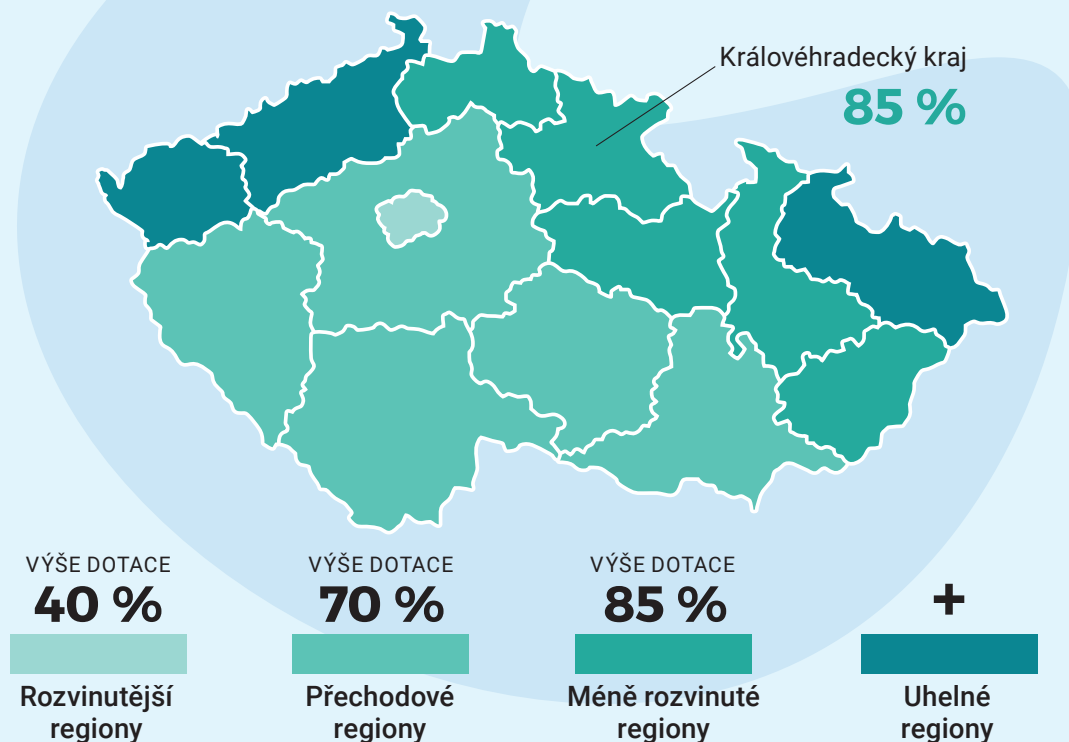

Novinky pro obce Královéhradeckého kraje

V rámci rozdělení ČR na tři typy regionů patří Královéhradecký kraj mezi **méně rozvinuté regiony**.

Pravidla spolufinancování – Méně rozvinuté regiony

	Typ příjemce	EU podíl	Národní podíl	
			státní rozpočet	příjemce
ERDF FST FS	Obce a jejich příspěvkové organizace	85 %	0 %	15 %
	Kraje a jejich příspěvkové organizace	85 %	0 %	15 %
	Školy a školská zařízení	85 %	5 %	10 %
	Veřejně prospěšné organizace	85 %	10 %	5 %

	Typ příjemce	EU podíl	Národní podíl	
			státní rozpočet	příjemce
ESF+	Obce a jejich příspěvkové organizace do 3 000 obyvatel	85 %	10 %	5 %
	Obce a jejich příspěvkové organizace nad 3 000 obyvatel	85 %	5 %	10 %
	Kraje a jejich příspěvkové organizace	85 %	5 %	10 %
	Školy a školská zařízení	85 %	10 %	5 %
	Veřejně prospěšné organizace	85 %	10 %	5 %

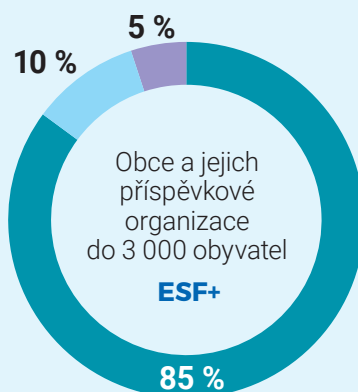
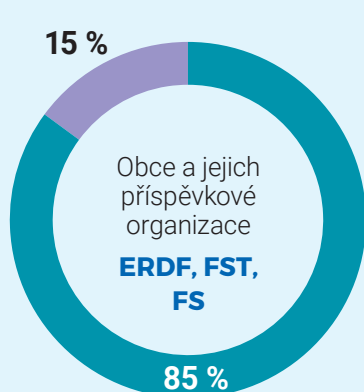

Evropské strukturální fondy 2021–2027

- **ERDF** Evropský fond pro regionální rozvoj
- **FS** Fond soudržnosti
- **ESF+** Evropský sociální fond Plus
- **FST** Fond spravedlivé transformace
- **ENRAF** Evropský námořní, rybářský a akvakulturní fond

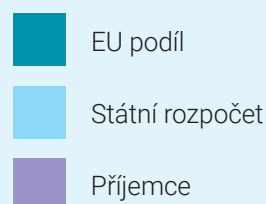

Fondy EU

Přehled fondů EU 2021+

Operační programy (OP) jsou financovány z různých fondů EU.

Evropské strukturální fondy 2021–2027					Fondy nové generace*		
ERDF	FS	ESF+	ENRAF	FST	Fond pro spravedlivou transformaci	REACT-EU	Národní plán obnovy
IROP	OPŽP	OPZ+	OP	OPST	OPST		
OPŽP	OPD		Rybářství				
OPD	OPJAK						
OPJAK	OPTP						
OPTAK							

Modernizační fond

Zaměřen na udržitelné technologie a obnovitelné zdroje. Prostředky až do roku 2030 (alokace 150 mld. Kč pro ČR).

*) Fondy nové generace a Modernizační fond nejsou součástí této publikace.

Naopak je dále představen i OP Přeshraniční spolupráce a Společná zemědělská politika.

Výzvy a integrované nástroje

Výzvy k předkládání žádostí o podporu budou vyhlášovány příslušnými řídicími orgány operačních programů a budou uveřejněny na jejich webových stránkách.

Kromě výzev na individuální projekty budou i výzvy v rámci integrovaných nástrojů:

ITI – Integrované územní investice

V Královéhradeckém kraji působí ITI Hradecko-pardubické aglomerace, která se nachází na území dvou samosprávných krajů a devíti správních obvodů ORP (celkem 152 obcí, cca 340 tisíc obyvatel a rozloha 1 308 km²).



Podporované oblasti – doprava, veřejná prostranství, vzdělávání, sociální služby, cestovní ruch a památky, digitalizace veřejné správy...

<http://iti.hradec.pardubice.eu>

CLLD – Komunitně vedený místní rozvoj

Na území Královéhradeckého kraje působí 15 místních akčních skupin (MAS), z nichž všechny realizují strategii CLLD (komunitně vedený místní rozvoj).



Podporované oblasti – doprava, veřejná prostranství, hasiči, vzdělávání, sociální služby, kultura, cestovní ruch...

www.chytryregion.cz/clld

Přehled programů na období 2021–2027

Žadatelé v ČR se mohou od roku 2021 ucházet o podporu svých projektů v rámci 10 operačních programů (OP) a 5 přeshraničních operačních programů, které navazují na programy předcházejícího období.

Programy EU pro období 2021–2027

Operační programy 2021+		Přeshraniční spolupráce 2021+	
IROP	Integrovaný regionální operační program		OP Česká republika – Polsko
OPŽP	Operační program Životní prostředí		OP Česká republika – Svobodný stát Sasko
OPD	Operační program Doprava		OP Svobodný stát Bavorsko – Česká republika
OPZ+	Operační program Zaměstnanost Plus		OP Rakousko – Česká republika
OPJAK	Operační program Jan Amos Komenský		OP Slovensko – Česká republika
OPTAK	Operační program Technologie a aplikace pro konkurenceschopnost		
OPTP	Operační program Technická pomoc		
OPST	Operační program Spravedlivá transformace		
OPR	Operační program Rybářství		
SZP	Společná zemědělská politika		

Programy pro žadatele/příjemce v Královéhradeckém kraji

Operační programy 2021		Obce jako potenciální žadatelé	
IROP	Integrovaný regionální operační program	✓	ano
OPŽP	Operační program Životní prostředí	✓	ano
OPD	Operační program Doprava	✓	ano, ve vybraných oblastech podpory
OPZ+	Operační program Zaměstnanost Plus	✓	ano
OPJAK	Operační program Jan Amos Komenský	✓	ano, ve vybraných oblastech podpory
OPTAK	Operační program Technologie a aplikace pro konkurenceschopnost	✓	ano, ve vybraných oblastech podpory
OPTP	OP Technická pomoc		pouze subjekty podílející se na implementaci fondů EU
OPPS ČR-PL	OP Přeshraniční spolupráce Česká republika-Polsko	✓	ano
OPR	Operační program Rybářství	✓	ano, ve vybraných oblastech podpory
SZP	Společná zemědělská politika	✓	ano, ve vybraných oblastech podpory

Integrovaný regionální operační program (IROP)

Řídící orgán: Ministerstvo pro místní rozvoj ČR

Web: <https://irop.mmr.cz/cs/irop-2021-2027>

Kontakt: irop@mmr.cz

Výše dotace: max. 85 %

Zaměření: Zlepšení výkonu veřejné správy – digitalizace a kybernetická bezpečnost ■ Rozvoj městské mobility, revitalizace města a obcí, ochrana obyvatelstva ■ Rozvoj dopravní infrastruktury – silnice II. třídy ■ Zlepšení kvality a dostupnosti sociálních a zdravotních služeb, vzdělávací infrastruktury a kulturní dědictví vč. infrastruktury pro cestovní ruch ■ Komunitně vedený místní rozvoj a rozvoj kulturního dědictví

Obce jako žadatelé: ve všech oblastech podpory

Využití integrovaných nástrojů: RAP (regionální akční plán), ITI a CLLD



OBLASTI PODPORY

1 Zlepšení výkonu veřejné správy

SC 1.1 Využívání přínosů digitalizace pro občany, podniky, výzkumné organizace veřejné orgány

aktivity zaměřené na elektronizaci vybraných služeb veřejné správy (např. eEducation, eCulture, eHealth, eTourism, elektronizace stavebního práva, ...), rozšíření propojeného datového fondu, integrace na portál gov.cz, publikace dat veřejné správy jako Open Data,

kybernetická bezpečnost, vytvoření eGovernment cloudu, centralizace, standardizace a sdílení elektronických služeb veřejné správy, rozvoj technologické infrastruktury, ...

2 Rozvoj městské mobility, revitalizace měst a obcí, ochrana obyvatelstva

SC 2.1 Podpora udržitelné multimodální městské mobility v rámci přechodu na uhlíkové neutrální hospodářství

aktivity zaměřené na veřejnou dopravu (např. nákup nízkoemisních a bezemisních vozidel, výstavba plnicích a dobijecích stanic, telematika pro veřejnou dopravu – zavedení/modernizace monitorovacích, řídicích, informačních a kooperativních systémů, ...), multimodální osobní dopravu ve městech a obcích (přestupní terminály, parkovací systémy, ...), bezpečnost v dopravě s primární vazbou na pěší dopravu a na infrastrukturu pro cyklistickou dopravu vč. doprovodné infrastruktury

infrastruktura – povrchy a podloží umožňující lepší zasakování srážkové vody, retenční/akumulační nádrže, výsadba vegetace, vodní prvky, vodní plochy, městský mobiliář, herní prvky a hřiště, veřejné osvětlení a toalety, úpravy technických sítí), revitalizace nevyužívaných ploch na veřejná prostranství

SC 2.2 Posilování ochrany a zachování přírody, biologické rozmanitosti a zelené infrastruktury, a to i v městských oblastech, a omezování všech forem znečištění

aktivity zaměřené na revitalizaci veřejného prostranství – staveb krajinářské architektury s budováním zelené infrastruktury města obcí (např. parky, městské třídy a uliční prostory, na sídlištích, na návších), a to včetně modernizace technické infrastruktury v řešených veřejných prostranstvích (zelená

SC 2.3 Podpora přizpůsobení se změně klimatu, prevence rizika katastrof a odolnosti vůči nim, s přihlédnutím k ekosystémovým přístupům

aktivity vedoucí k celkovému posílení systému ochrany obyvatelstva ČR vytvořením podmínek pro zajištění adekvátní reakce základních složek integrovaného záchranného systému („ZS IZS“) na mimořádné události a nové hrozby (např. pořízení materiálně-technického vybavení a vytvoření hmotných podmínek pro ZS IZS, výstavba a modernizace výcvikových a vzdělávacích středisek a pořízení technického a technologického vybavení, modernizace jednotného systému varování a vyrozumění, výstavba, modernizace a rozvoj strategicky významných ICT systémů ZS IZS)

3 Rozvoj dopravní infrastruktury

SC 3.1 Rozvoj a posilování udržitelné, inteligentní a intermodální celostátní, regionální a místní mobility odolné vůči změnám klimatu, včetně lepšího přístupu k síti TEN-T a přeshraniční mobility

aktivity zaměřené na zlepšení dopravní infrastruktury v regionech, zlepšení dostupnosti center ekonomického rozvoje a propojení hlavních dopravních os, přičemž

podpora bude směřovat na výstavbu, rekonstrukci a modernizaci silnic II. třídy na Prioritní regionální silniční síti

4 Zlepšení kvality a dostupnosti sociálních a zdravotních služeb, vzdělávací infrastruktury a rozvoj kulturního dědictví

SC 4.1 Zlepšování rovného přístupu k inkluzivním a kvalitním službám v oblasti vzdělávání, odborné přípravy a celoživotního učení pomocí rozvoje přístupné infrastruktury, mimo jiné posilování odolnosti pro distanční a online vzdělávání a odbornou přípravu

MŠ – zajištění dostatečných kapacit v MŠ na území správního obvodu obce s rozšířenou působností, kde je identifikována analýzou nedostatečná kapacita MŠ, zvyšování kvality podmínek v MŠ pro poskytování vzdělávání, vč. vzdělávání dětí se speciálními vzdělávacími potřebami s ohledem na zajištění hygienických požadavků u MŠ, kde jsou nedostatky identifikovány krajskou hygienickou stanicí

ZŠ, SŠ a VOŠ – podpora vybudování/modernizace a vybavení odborných učeben ve vazbě na přírodní vědy, polytechnické vzdělávání, cizí jazyky, práci s digitálními technologiemi pro formální, zájmové a neformální vzdělávání a celoživotní učení, budování vnitřní konektivity škol, budování zázemí pro školní družiny a školní kluby, ...

Zájmové a neformální vzdělávání a celoživotní učení – podpora středisek volného času a organizace neformálního vzdělávání, a to formou podpory vybudování a vybavení odborných učeben ve vazbě na přírodní vědy, polytechnické vzdělávání, cizí jazyky, práci s digitálními technologiemi pro zájmové a neformální vzdělávání a celoživotní učení, ...

SC 4.2 Podpora socioekonomického začlenění marginalizovaných komunit, domácností s nízkými příjmy a znevýhodněných skupin včetně osob se zvláštními potřebami, pomocí integrovaných opatření, včetně bydlení a sociálních služeb

Infrastruktura sociálních služeb – sociální služby poskytované podle zákona č. 108/2006 Sb., o sociálních službách ve znění pozdějších předpisů

Deinstitucionalizace sociálních služeb za účelem sociálního začleňování – deinstitucionalizace sociálních služeb pro osoby se zdravotním postižením, seniory a osoby s mentálním postižením

Sociální bydlení – pořízení a adaptace bytů, bytových domů a nebytových prostor pro potřeby sociálního bydlení a pořízení nezbytného základního vybavení

SC 4.3 Zajišťování rovného přístupu ke zdravotní péči a posílení odolnosti systémů zdravotní péče včetně primární péče a podpory přechodu od institucionální péče k rodinné a komunitně založené péči

Primární péče – vznik/modernizace sítě urgentních příjmů, vč. podpory lékařské pohotovostní služby)

Integrovaná péče a integrace zdravotních a sociálních služeb – psychiatrická péče (výstavba/modernizace/rekonstrukce zařízení pro poskytování komunitní péče v rámci deinstitucionalizace) a následná a dlouhodobá péče včetně paliativní a hospicové (infrastruktura, vybavení poskytovatelů domácí péče, vybudování kontaktních míst, poradenských a koordinačních míst, ...)

SC 4.4 Posílení role kultury a cestovního ruchu v hospodářském rozvoji, sociálním začleňování a v sociálních inovacích

Revitalizace a vybavení pro činnost památek přispívajících k ochraně kulturního dědictví – revitalizace památek, expozice, depozitáře, technické a technologické zázemí, návštěvnická a edukační centra, restaurování a konzervování vč. vybavení, ochrana a zabezpečení památek, parky u památek (národní kulturní památky a památky uvedené na Indikativním seznamu UNESCO) a parkoviště u památek

Revitalizací, odbornou infrastrukturou a vybavením pro činnost muzeí a knihoven – výstavba/revitalizace muzeí a knihoven, depozitáře, technické zázemí, návštěvnická a edukační centra, restaurování a konzervování vč. vybavení, digitalizace, ochrana muzejních sbírek a knihovnických fondů

Veřejná infrastruktura udržitelného cestovního ruchu – budování a revitalizace doprovodné infrastruktury CR (odpočívadla, parkoviště, sociální zařízení; veřejná infrastruktura pro vodáckou/vodní turistiku); budování páteřních, regionálních a lokálních turistických tras a revitalizace sítě značení, naučné stezky, propojená a otevřená řešení návštěvnického provozu a navigačních systémů města obcí, rekonstrukce/výstavba turistických informačních center, ...

5 Komunitně vedený místní rozvoj

SC 5.1 Podpora integrovaného a inkluzivního sociálního, hospodářského a environmentálního místního rozvoje, kultury, přírodního dědictví, udržitelného cestovního ruchu a bezpečnosti v jiných než městských oblastech

aktivita podporující rozvoj venkovských území investicemi do vybraných oblastí a na základě strategií komunitně vedeného místního rozvoje místních akčních skupin („MAS“) využívajících metodu LEADER (např. infrastruktura pro bezpečnou nemotorovou dopravu, infrastruktura pro cyklistickou dopravu, revitalizace veřejných prostranství – staveb krajinářské architektury s budováním zelené infrastruktury měst a obcí, podpora jednotek sboru dobrovolných hasičů kate-

gorie jednotek požární ochrany II, III a V, rekonstrukce infrastruktury mateřských škol a zařízení péče o děti typu dětské skupiny (jesle), infrastruktura základních škol ve vazbě na odborné učebny a rekonstrukce učeben neúplných škol, infrastruktura pro sociální služby, revitalizace kulturních památek, revitalizace a vybavení městských a obecních muzeí, rekonstrukce a vybavení obecních profesionálních knihoven, veřejná infrastruktura udržitelného cestovního ruchu)

Operační program Životní prostředí (OPŽP)

Řídící orgán: Ministerstvo životního prostředí ČR

Web: <https://www.opzp.cz/opzp-2021-2027/>

Kontakt: dotazy@sfzp.cz

Výše dotace: max. 85 %

Zaměření: Energetické úspory ■ Obnovitelné zdroje energie ■ Adaptace na změnu klimatu
■ Vodohospodářská infrastruktura ■ Oběhové hospodářství ■ Biodiverzita, znečištění

Obce jako žadatelé: ve všech oblastech podpory

Využití integrovaných nástrojů: ITI a CLLD



OBLASTI PODPORY

SC 1.1 Podpora energetické účinnosti a snižování emisí skleníkových plynů

aktivita spojené se snižováním energetické náročnosti veřejných budov a veřejné infrastruktury – rekonstrukce budov veřejného sektoru, výstavba nových pasivních a plusových veřejných budov

SC 1.2 Podpora energie z obnovitelných zdrojů v souladu se směrnicí (EU) 2018/2001, včetně kritérií udržitelnosti stanovených v uvedené směrnici

aktivita spojené se zvyšováním využití obnovitelných zdrojů energie (pro veřejné budovy, veřejný sektor, ...), výměna zdroje vytápění v domácnostech

SC 1.3 Podpora přizpůsobení se změně klimatu, prevence rizika katastrof a odolnosti vůči nim s přihlédnutím k ekosystémovým přístupům

aktivita směřující k předcházení a ke zvýšení odolnosti vůči povodním, sesuvům půdy, skalnímu řízení a suchu, zvýšení povědomí o změně klimatu (hospodaření se srážkovou vodou, vodní prvky v přírodě, úprava lesních porostů, veřejná sídelní zeleň, protipovodňová opatření, modernizace vzdělávacích environmentálních center, ...)

SC 1.4 Podpora přístupu k vodě a udržitelného hospodaření s vodou

aktivita směřující ke zvýšení jakosti povrchové i podzemní vody a ke zlepšení zásobování obyvatel pitnou vodou (výstavba ČOV, kanalizace, úpravní pitné vody, ...)

SC 1.5 Podpora přechodu na oběhové hospodářství účinně využívající zdroje

aktivita vedoucí k přechodu na principy oběhového hospodářství a zlepšení uplatňování hierarchie nakládání s odpady (prevence vzniku odpadu – kompostéry, potravinové banky, RE-USE centra, ... a využití odpadu – sběrné dvory, zpracování čistírenských odpadních kalů z ČOV, ...)

SC 1.6 Posilování ochrany a zachování přírody, biologické rozmanitosti a zelené infrastruktury, a to i v městských oblastech, a snižování všech forem znečištění

aktivita zaměřené na péči o chráněná území a vzácné druhy, obnova přírodních stanovišť, náhrada nebo rekonstrukce stacionárních zdrojů znečištění ovzduší, odstranění kontaminace ze znečištěných lokalit

Operační program Doprava (OPD)

Řídící orgán	Ministerstvo dopravy ČR	
Web	https://www.opd.cz/stranka/OPD-2021	
Kontakt	info@opd.cz	
Výše dotace	max. 85 %	
Zaměření	Evropská, celostátní a regionální mobilita v silniční a železniční dopravě ■ Celostátní a regionální mobilita v silniční dopravě ■ Udržitelná městská mobilita a alternativní paliva	
Obce jako žadatelé:	oblasti podpory ve SC 1.2, SC 3.1	
Využití integrovaných nástrojů:	ITI	

UPOZORNĚNÍ: *Operační program nebyl k datu vydání této publikace schválen, proto se jedná o návrh vycházející z aktuální verze dokumentu.*

OBLASTI PODPORY

1 Evropská, celostátní a regionální mobilita v silniční a železniční dopravě

SC 1.1 Rozvoj udržitelné, inteligentní, bezpečné a intermodální sítě TEN-T odolné vůči změnám klimatu

aktivity zaměřené na rozvoj železniční a silniční sítě TEN-T – budování chybějící infrastruktury dálnic a modernizace hlavních železničních tratí

systemů, které využívají informačních a komunikačních technologií pro lepší a bezpečnější řízení dopravy a pohybu osob

oblast ITS – implementace dopravních detektorů a kamerových systémů pro inteligentní dopravní systém

SC 1.2 Rozvoj udržitelné, inteligentní a intermodální celostátní, regionální a místní mobility odolné vůči změnám klimatu, včetně lepšího přístupu k síti TEN-T a přeshraniční mobility

aktivity směřující k rozvoji inteligentních dopravních

oblast čisté mobility – rozvoj infrastruktury pro elektromobilitu a jiná alternativní paliva (vodík, LNG, biometan, ...) a zejména infrastruktura veřejně přístupných dobíjecích a plnicích stanic aj.

2 Celostátní a regionální mobilita v silniční a železniční dopravě

SC 2.1 Rozvoj udržitelné, inteligentní a intermodální celostátní, regionální a místní mobility odolné vůči změnám klimatu, včetně lepšího přístupu k síti TEN-T a přeshraniční mobility

aktivity zaměřené na napojování krajských a významných regionálních center na páteřní silniční síť (moderni-

zace dálnic a silnic I. třídy mimo síť TEN-T, tzn. v majetku státu)

3 Udržitelná městská mobilita a alternativní paliva

SC 3.1 Podpora udržitelné multimodální městské mobility

aktivity směřující ke zvýšení využívání veřejné dopravy v elektrické trakci na úkor individuální automobilové dopravy prostřednictvím:

- výstavba nových, modernizace a rekonstrukce stávajících tramvajových a trolejbusových tratí,
- modernizace a rekonstrukce stávajících tratí
- podpory technického zázemí městské drážní dopravy (vozovny, měničny)

Operační program Zaměstnanost Plus (OPZ+)

Řídící orgán: Ministerstvo práce a sociálních věcí ČR

Web: <https://www.esfcr.cz/opz-plus>

Kontakt: esf@mpsv.cz

Výše dotace: max. 85 %

Zaměření: Zefektivnění veřejné správy pro poskytování kvalitních služeb ■ Zvýšení účasti znevýhodněných skupin na trhu práce ■ Modernizace institucí na trhu práce ■ Podpora rovných příležitostí a sladování pracovního a osobního života ■ Fungující systém dalšího profesního vzdělávání ■ Podpora a využití pracovní mobility ■ Sociální začleňování ■ Sociální bydlení ■ Klientsky orientované sociální služby ■ Zlepšování kvality a dostupnosti zdravotní péče

Obce jako žadatelé: ve všech oblastech podpory

Využití integrovaných nástrojů: CLLD



OBLASTI PODPORY

1 Budoucnost práce

SC 1.1 Zlepšit přístup k zaměstnání a aktivačním opatřením pro všechny uchazeče o zaměstnání, zejména mladé lidi, především prováděním systému záruk pro mladé lidi, dále pro dlouhodobě nezaměstnané a znevýhodněné skupiny na trhu práce a pro neaktivní osoby, jakož i podporou samostatné výdělečné činnosti a sociální ekonomiky

aktivita zaměřená na uplatnění na trhu práce pro všechny uchazeče o zaměstnání, kteří mají problém práci najít nebo si ji udržet, zejména starším osobám, osobám se zdravotním postižením, bez kvalifikace nebo s nízkým vzděláním, pečujícím o děti nebo o své blízké budou poskytovány služby šité na míru jejich potřebám, včetně podpory tvorby vhodných pracovních příležitostí

SC 1.2 Prosazovat genderově vyváženou účast na trhu práce, rovné pracovní podmínky a lepší rovnováhu mezi prací a osobním životem, mimo jiné prostřednictvím přístupu k cenově dostupné péči o děti a péči o závislé osoby

podpora aktivit vedoucích k rovným příležitostem žen a mužů ve všech oblastech, především pak na trhu práce, budování a provoz kvalitních, finančně a místně dostupných služeb péče o děti předškolního věku

2 Sociální začleňování

SC 2.1 Posilovat aktivní začleňování, a podpořit tak rovné příležitosti, nediskriminaci a aktivní účast a zlepšit zaměstnatelnost, zejména v případě znevýhodněných skupin

podpora sociálních služeb a dalších služeb a programů včetně sociálního podnikání pro osoby v obtížné životní situaci spojené se ztrátou nebo nekvalitním bydlením či

za účelem zvýšení účasti rodičů s malými dětmi na trhu práce.

SC 1.3 Prosazovat přizpůsobení pracovníků, podniků a podnikatelů změnám, aktivní a zdravé stárnutí a zdravé a vhodně přizpůsobené pracovní prostředí s ohledem na zdravotní rizika

podpora vzdělávání pracovníků v podnicích nejen pro stávající potřeby zaměstnavatele, ale rovněž k budoucímu dalšímu uplatnění na měnícím se trhu práce a příprava zaměstnavatelů a zaměstnanců na změny vyvolané technologickým pokrokem, dopady zvýšené ochrany životního prostředí a stárnutím společnosti (Práce 4. 0.)

SC 1.4 Modernizovat instituce a služby trhu práce s cílem posoudit a předvídat potřeby dovedností a zajistit včasnou, individuálně uzpůsobenou pomoc i podporu při vytváření souladu mezi nabídkou a poptávkou na trhu práce, jakož i během přechodů mezi zaměstnáními a během mobility

aktivita spojené s rozvojem Úřadu práce ČR za účelem zlepšení dostupnosti a zkvalitnění služeb včetně vstřícného přístupu zaměřeného na klienta a zapojení moderních informačních a komunikačních technologií

jinou krizovou sociální situací, podpora sociální práce a prevence/řešení předčasných odchodů ze vzdělávání

SC 2.2 Zvyšovat rovný a včasný přístup ke kvalitním, udržitelným a cenově dostupným službám, včetně služeb, které podporují přístup k bydlení a individuální péči, včetně zdravotní péče; modernizovat systémy

sociální ochrany včetně prosazování přístupu k sociální ochraně se zvláštním důrazem na děti a znevýhodněné skupiny; zlepšovat přístupnost, i pro osoby se zdravotním postižením, účinnost a odolnost systémů zdravotní péče a služeb dlouhodobé péče

aktivity spojené se zvyšováním kvality a dostupnosti poskytovaných sociálních a zdravotních služeb, služeb na zdravotně sociálním pomezí, deinstitucionalizace

3 Sociální inovace

SC 3.1 Posilovat aktivní začleňování, a podpořit tak rovné příležitosti, nediskriminaci a aktivní účast a zlepšit zaměstnatelnost, zejména v případě znevýhodněných skupin

aktivity zaměřené na zlepšování kvality veřejných služeb pomocí nových přístupů a vzdělávání pracovníků ve veřejném sektoru v oblasti tvorby veřejných služeb, politik a v inovativních přístupech k jejich nastavování a poskytování

zace sociálních služeb a posílení/rozvoj ambulantních/terénních/komunitních služeb

SC 2.3 Prosazovat socioekonomickou integraci marginalizovaných komunit, jako jsou Romové

aktivity spojené s komunitní prací s Romy, podpora budování kapacit romských a proromských nestátních organizací, ...

4 Materiální pomoc nejchudším osobám

SC 4.1 Řešit materiální deprivaci poskytnutím potravinové nebo základní materiální pomoci nejchudším osobám, včetně dětí, a zajistit doprovodná opatření na podporu jejich sociálního začleňování

aktivity podporující stravování dětí ve školských zařízeních, materiální a potravinová pomoc

Operační program Jan Amos Komenský (OPJAK)

Řídící orgán: Ministerstvo školství, mládeže a tělovýchovy ČR

Web: <https://opjak.cz/>

Výše dotace max. 85 %

Zaměření: Kurikula a metody výuky pro 21. století, rozvoj klíčových kompetencí ■ Rovnost ve vzdělávání, jeho dostupnost a individuální přístup ■ Rozvoj kapacit pro vzdělávání ■ Komplexní zlepšení přípravy a rozvoje pedagogických pracovníků ■ Mobilita zaměstnanců ve výzkumu a vzdělávání a rozvoj mezinárodní spolupráce ■ Zlepšování prostředí a rozvoj kapacit pro výzkum a vývoj ■ Spolupráce a funkční propojení veřejné správy, akademického, výzkumného a podnikatelského sektoru

Obce jako žadatelé: oblasti podpory v prioritě 2 Vzdělávání

Využití integrovaných nástrojů: ITI



OBLASTI PODPORY

1 Výzkum a vývoj

SC 1.1 Rozvoj a posilování výzkumných a inovačních kapacit a zavádění pokročilých technologií

aktivity na podporu rozvoje zázemí a kapacit výzkumného prostředí v ČR, zajištění kvalitních podmínek pro rozvoj špičkového výzkumu (institucionální prostředí výzkumných organizací, internacionalizace a rozvoj lidského potenciálu, rozvoj aplikačního potenciálu výzkumných organizací, excelence ve výzkumu, ...)

SC 1.2 Rozvoj dovedností pro inteligentní specializaci, průmyslovou transformaci a podnikání

aktivity spojené s podporou strategického řízení oblasti VaVaI na národní a regionální úrovni a jejich funkčního propojení

2 Vzdělávání

SC 2.1 Zlepšování rovného přístupu k inkluzivnímu a kvalitním službám v oblasti vzdělávání, odborné přípravy a celoživotního učení pomocí rozvoje infrastruktury, mimo jiné posilováním odolnosti pro distanční a online vzdělávání a odbornou přípravu

aktivity spojené s novou výstavbou/modernizací/rekonstrukcí a adaptací – nevyhovující vzdělávací prostory vč. vybavení pro potřeby studentů se SP (specifické potřeby, prostory podporující aplikace a zavádění nových výukových metod (i terénní výukové zařízení) a s pořízením studijních pomůcek a informačních zdrojů pro nové metody výuky

SC 2.2 Zvýšit kvalitu, inkluzivitu a účinnost systémů vzdělávání a odborné přípravy a jejich relevance pro trh práce, mimo jiné i uznáváním výsledků neformálního a informálního učení, s cílem podpořit získávání klíčových kompetencí včetně podnikatelských a digitálních dovedností, a prosazováním zavádění duálních systémů odborné přípravy a učňovské přípravy

aktivity spojené s regionálním vzděláváním – podpora pregramotnosti v předškolním vzdělávání, rozvoj klíčových kompetencí a rozvoj podnikavosti, rozvoj digitální gramotnosti a inforatického myšlení, rozšíření a zvýšení kvality výuky cizích jazyků, rozvoj kariérového poradenství, ...

SC 2.3 Prosazovat rovný přístup ke kvalitnímu a inkluzivnímu vzdělávání a odborné přípravě a jejich úspěšnému ukončení, a to zejména v případě znevýhodněných skupin, od předškolního vzdělávání a péče, přes všeobecné vzdělávání a odborné vzdělávání a přípravu až po terciární úroveň, jakož i vzdě-

lávání a studium dospělých, včetně usnadnění vzdělávací mobility pro všechny a přístupnosti pro osoby se zdravotním postižením

aktivity spojené s regionálním vzděláváním – snížení vzdělanostní nerovnosti a zvýšení spravedlnosti v přístupu ke vzdělání, podpora nástrojů sloužících k prevenci

SC 2.4 Prosazovat socioekonomickou integraci marginalizovaných komunit, jako jsou Romové

aktivity zacílené na snižování nerovností ve vzdělávání a rozvoj potenciálu všech dětí, žáků a studentů z marginalizovaných skupin (např. Romové, děti, žáci a studenti ze sociálně znevýhodněného prostředí, či ohrožení školním neúspěchem). Podporované aktivity povedou k odstraňování překážek v přístupu ke vzdělávání a zaměří se na zajištění podmínek pro kvalitní inkluzivní vzdělávání dětí, žáků a studentů ve všech typech škol a na všech stupních školské vzdělávací soustavy. Intenzivnější podpora bude věnována územím se sociálně vyloučenými lokalitami

SC 2.5 Prosazovat celoživotní učení, zejména flexibilní možnosti rozšiřování dovedností a rekvalifikace pro všechny s ohledem na podnikatelské a digitální dovednosti, lépe předvídat změny a nové požadavky na dovednosti vycházející z potřeb trhu práce, usnadnit přechody mezi zaměstnáními a podporovat profesní mobilitu

aktivity podporující nejen rozvoj prostředí pro celoživotní učení (např. vznik nových kurzů a programů), ale také přímou práci se specifickou cílovou skupinou (např. lidé s ukončeným vysokoškolským vzděláním v případě programů CŽV na VŠ)

Operační program Technologie a aplikace pro konkurenceschopnost (OPTAK)

Řídící orgán: Ministerstvo průmyslu a obchodu ČR

Web: <https://www.agentura-api.org/cs/op-tak/>

Kontakt: info@mpo.cz

Výše dotace: max. 85 %

Zaměření: Posilování výkonnosti podniků v oblasti výzkumu, vývoje a inovací a jejich digitální transformace ■ Rozvoj podnikání a konkurenceschopnosti MSP ■ Rozvoj digitální infrastruktury ■ Posun k nízkouhlíkovému hospodářství ■ Efektivnější nakládání se zdroji

Obce jako žadatelé: oblasti podpory ve SC 3.1

Využití integrovaných nástrojů: ITI a CLLD



OBLASTI PODPORY

1 Posilování výkonnosti podniků v oblasti výzkumu, vývoje a inovací a jejich digitální transformace

SC 1.1 Rozvoj a posilování výzkumných a inovačních kapacit a zavádění pokročilých technologií

aktivity zaměřené na realizaci podnikového Val, zejména ve spolupráci s výzkumnými organizacemi, zavádění výsledků výzkumu a vývoje ve formě inovací do podnikové praxe, rozšiřování digitálních a dalších pokročilých inovačních technologií v podnicích, inovační vouchery, ...

SC 1.2 Využívání přínosů digitalizace pro občany, podniky, výzkumné organizace a veřejné orgány

podpora aktivit zavádějících digitalizaci v podnicích, podpora projektů v oblastech souvisejících s umělou inteligencí, automatizací procesů, robotikou a kybernetickou bezpečností online i kyber-fyzických systémů, součástí podporovaných aktivit je rovněž pořízení nových technologických zařízení a vybavení vč. potřebné infrastruktury, propojení pořizovaných nebo stávajících technologií, podpora vývoje a pořízení specializovaného SW, ...

2 Rozvoj podnikání a konkurenceschopnosti MSP

SC 2.1 Posilování udržitelného růstu a konkurenceschopnosti malých a středních podniků a vytváření pracovních míst v malých a středních podnicích, mimo jiné prostřednictvím produktivních investic

aktivity spojené s rozvojem podnikatelské infrastruktury a nemovitostí pro potřeby MSP, s poříze-

ním nových technologických zařízení a vybavení vč. potřebné infrastruktury, dále pořízení výrobních strojů a zařízení (podpora podniků při revitalizaci brownfieldů, digitalizace a automatizace výroby a zefektivnění poskytovaných služeb, ...), podpora spolupráce škol a firem, ...

3 Rozvoj digitální infrastruktury

SC 3.1 Zlepšování digitálního propojení

podpora modernizace, resp. rozšiřování stávající infra-

struktury a zřizování nových sítí pro vysokorychlostní přístup k internetu velmi vysoké kapacity

4 Posun k nízkouhlíkovému hospodářství

SC 4.1 Podpora energetické účinnosti a snižování emisí skleníkových plynů

aktivity spojené se snížením energetické náročnosti budov podnikatelských subjektů či výrobních a technologických procesů; s využití odpadní energie, ...

SC 4.3 Rozvoj inteligentních energetických systémů, sítí a skladování vně transevropské energetické sítě TEN-E

aktivity zaměřené na modernizaci a výstavbu energetických soustav s implementací inteligentních prvků

SC 4.2 Podpora energie z obnovitelných zdrojů v souladu se směrnicí (EU) 2018/2001, včetně kritérií udržitelnosti stanovených v uvedené směrnici

aktivity související s obnovitelnými zdroji (výstavba, pořízení, využití – solární termické systémy, malé vodní a větrné elektrárny, fotovoltaické elektrárny, tepelná čerpadla, bioplyn, biomasa, ...)

SC 4.4 Podpora udržitelné multimodální městské mobility v rámci přechodu na uhlíkově neutrální hospodářství

aktivity vedoucí k pořízení zejména užitkových vozidel na alternativní pohon pro podnikatelské subjekty včetně souvisejících technologií, tzn. neveřejných dobíjecích/plnicích stanic

5 Efektivnější nakládání se zdroji

SC 5.1 Podpora přizpůsobení se změně klimatu, prevence rizika katastrof a odolnosti vůči nim, s přihlédnutím k ekosystémovým přístupům

aktivity spojené s optimalizací spotřeby vody v rámci samotného výrobního procesu, přímou recyklací vody ve výrobních odvětvích s vysokou spotřebou, opětovným využíváním znečištěné/využité provozní vody v jiných procesech, ...

SC 5.2 Podpora přechodu na oběhové hospodářství účinně využívající zdroje

aktivity založené na podpoře účinného využívání zdrojů, tzn. prevence vzniku odpadů na všech úrovních, zvýšení recyklace odpadů a jejich opětovného použití, zásadního omezení skládkování odpadů, ...

Operační program Česká republika–Polsko (Interreg V-A)

Řídicí orgán:	Ministerstvo pro místní rozvoj ČR
Web:	https://www.cz-pl.eu/obdobi
Výše dotace:	max. 85 % (pro obce, kraje a jejich příspěvkové organizace)
Zaměření:	Životní prostředí ■ Kultura a cestovní ruch ■ Doprava ■ Síťování a spolupráce institucí ■ Aktivity zaměřené na setkávání obyvatel, spolků, people-to-people ■ Podnikání
Obce jako žadatelé:	ve všech oblastech podpory
Využití integrovaných nástrojů:	–



UPOZORNĚNÍ: *Operační program nebyl k datu vydání této publikace schválen, proto se jedná o návrh vycházející z aktuální verze dokumentu.*

Základní podmínky programu

- Na projektu se podílí partneři z obou stran hranice, přičemž jeden z nich zastává roli vedoucího partnera.
- Jsou zajištěny všechny prvky přeshraniční spolupráce (společná příprava, společná realizace, společný personál, společné financování).
- Projekt musí mít dopad především na podporované území.



OBLASTI PODPORY

1 Integrovaný záchranný systém a životní prostředí

SC 1.1 Podpora přizpůsobení se změně klimatu, prevence rizika katastrof a odolnosti vůči nim, s přihlédnutím k ekosystémovým přístupům

aktivita zvyšující připravenost a přeshraniční akceschopnost relevantních subjektů při řešení rizik a katastrof v příhraničních oblastech (systémová opatření, vzdělávání a výměna zkušeností, společná cvičení, výměnné stáže, modernizace/pořizování specializované techniky nezbytné pro prevenci

a odstraňování následků rizik spojených se změnami klimatu)

SC 1.2 Posilování ochrany a zachování přírody, biologické rozmanitosti a zelené infrastruktury, a to i v městských oblastech, a omezování všech forem znečištění

aktivita posilující koordinovaný přístup k ochraně životního prostředí posilováním přeshraniční spolupráce (síťování, koordinace, monitoring, terénní opatření)

2 Cestovní ruch

SC 2.1 Posilování úlohy kultury a udržitelného cestovního ruchu v hospodářském rozvoji, sociálním začleňování a sociálních inovacích

aktivita zaměřená na udržitelný způsob zlepšení využití potenciálu cestovního ruchu pro hospodářský rozvoj

pohraničí (podpora vzniku nových, resp. rozvoj stávajících prvků cestovního ruchu, propojování a vytváření produktů cestovního ruchu a jejich propagace, podpora doprovodných aktivit souvisejících s rozvojem cestovního ruchu)

3 Doprava

SC 3.1 Rozvoj a posilování udržitelné, inteligentní a intermodální celostátní, regionální a místní mobility odolné vůči změnám klimatu, včetně lepšího přístupu k síti TEN-T a přeshraniční mobility

aktivity přispívající k posílení bezpečnosti a plynulosti přeshraniční mobility (rekonstrukce přeshraničních

silničních mostů, modernizace přeshraničních železničních tratí, modernizace přeshraničních silničních spojení, včetně mostů, přeshraniční homologace/certifikace železničních souprav, digitalizace v přeshraniční silniční a železniční dopravě)

4 Spolupráce institucí a obyvatel

SC 4.1 Zvýšení efektivity veřejné správy podporou právní a správní spolupráce a spolupráce mezi občany, aktéry občanské společnosti a orgány, zejména s cílem vyřešit právní a jiné překážky v přeshraničních regionech

aktivity zvýšení efektivity fungování veřejné správy díky analyzování a odstraňování překážek v oblasti přeshraniční spolupráce v programovém území

SC 4.2 Budování vzájemné důvěry, zejména podporou akcí „people to people“

aktivity zaměřené na budování vzájemné důvěry jako je prohlubování přeshraničních vazeb obyvatel a institucí česko-polského pohraničí

5 Podnikání

SC 5.1 Posilování udržitelného růstu a konkurenceschopnosti malých a středních podniků a vytváření pracovních míst v malých a středních podnicích, mimo jiné pomocí produktivních investic

aktivity podporující posílení růstu a konkurenceschopnosti MSP je posílit jejich přeshraniční udržitelný růst

Operační program Rybářství

Řídící orgán: Ministerstvo zemědělství ČR

Web: eagri.cz/public/web/mze/dotace/operacni-program-rybarstvi-na-obdobi-2021-2027

Kontakt: info@mze.cz

Výše dotace: max. 70 %

Zaměření: Ochrana a obnova vodní biodiverzity ■ Rozvoj sladkovodní akvakultury
■ Propagace rybářství ■ Podpora zpracovatelských kapacit

Obce jako žadatelé: ve vybraných oblastech podpory

Využití integrovaných nástrojů: –



UPOZORNĚNÍ: *Operační program nebyl k datu vydání této publikace schválen, proto se jedná o návrh vycházející z aktuální verze dokumentu.*

OBLASTI PODPORY

1 Podpora udržitelného rybolovu a zachování vodních biologických zdrojů

Podpora efektivní kontroly a vynucování v oblasti rybářství, jakož i spolehlivých dat pro rozhodování založené na znalostech

aktivity zaměřené na shromažďování údajů (zlepšení shromažďování údajů, jejich správy a výkaznictví a dále zdokonalení a poskytování vědeckých poznatků za účelem zlepšení shromažďování údajů a jejich správy) a sledovatelnost produktů (zlepšení sledovatelnosti

produktů rybolovu a akvakultury a na činnosti související s monitorováním, kontrolou, vynucováním a posílením institucionální kapacity a efektivní veřejné správy)

Ochrana a obnova vodní biodiverzity a ekosystémů

aktivity jsou zaměřeny na vysazování úhoře říčního (Anguilla Anguilla) do vodních toků v povodí řeky Labe a řeky Odry

2 Podpora udržitelné akvakultury a zpracování a uvádění produktů rybolovu a akvakultury na trh

Podpora udržitelné akvakultury

aktivity zaměřené na inovace, investice do akvakultury a do intenzivních akvakulturních systémů a kompenzace za plnění mimoprodukčních funkcí rybníků a v případě potřeby za škody způsobené rybožravými predátory a suchem

Rozvoj konkurenceschopných, transparentních a stabilních trhů pro produkty rybolovu a akvakultury včetně jejich zpracování

podpora aktivit zaměřených na propagační kampaně, investice do zpracování produktů rybolovu a akvakultury a na vytváření a fungování organizací producentů, sdružení organizací producentů a mezioborových organizací

Společná zemědělská politika (SZP)

Řídící orgán: Ministerstvo zemědělství ČR

Web: <https://eagri.cz/public/web/mze/dotace/szp-pro-obdobi-2021-2027/>

Kontakt: info@mze.cz

Zaměření: Zemědělské podnikání ■ Zpracování a uvádění na trh ■ Nezemědělské podnikání ■ Lesnické aktivity ■ Zemědělská infrastruktura ■ Neproduktivní investice v lesích ■ Občanská vybavenost

Obce jako žadatelé: ve vybraných oblastech podpory

Využití integrovaných nástrojů: CLLD



UPOZORNĚNÍ: SZP nebyla k datu vydání této publikace schválena, proto se jedná o návrh vycházející z aktuální verze dokumentu.

NÁVRHY OBLASTÍ PODPORY

SC 1 Podporovat příjmy a odolnost životaschopných zemědělských podniků v celé Unii za účelem posílení bezpečnosti potravin

SC 2 Posílení tržní orientace a zvýšení konkurenceschopnosti, a to i prostřednictvím většího zaměření na výzkum, technologii a digitalizaci

SC 3 Zlepšení pozice zemědělců v hodnotovém řetězci

SC 4 Přispívat ke zmírňování změny klimatu a přizpůsobování se této změně, mimo jiné snižováním emisí skleníkových plynů a zlepšováním sekvence uhlíku, a rovněž podporovat udržitelnou energii

SC 5 Podporovat udržitelný rozvoj a účinné hospodaření s přírodními zdroji, jako je voda, půda a ovzduší, včetně snížení chemické závislosti

SC 6 Přispět k zastavení a obrátit trend úbytku biologické rozmanitosti, zlepšit ekosystémové služby a zachovat přírodní stanoviště a krajinu

SC 7 Získávání mladých zemědělců a usnadnění rozvoje podnikání ve venkovských oblastech

SC 8 Podpora zaměstnanosti, růstu, sociálního začlenění a místního rozvoje ve venkovských oblastech včetně biohospodářství a udržitelného lesnictví

SC 9 Zlepšování reakce zemědělství EU na společenské požadavky na potraviny a zdraví, včetně bezpečných, výživných a udržitelných potravin a dobrých životních podmínek zvířat

SC 10 Modernizace odvětví podporou a sdílením znalostí, inovací a digitalizace v zemědělství a ve venkovských oblastech – průřezový cíl

Integrované nástroje ITI a CLLD

Integrované územní investice

- Integrovaný regionální operační program
- OP Jan Amos Komenský
- OP Doprava
- OP Technologie a aplikace pro konkurenceschopnost
- OP Životní prostředí

Komunitně vedený místní rozvoj

- Integrovaný regionální operační program
- OP Zaměstnanost Plus
- OP Životní prostředí
- OP Technologie a aplikace pro konkurenceschopnost
- Společná zemědělská politika





Více informací o Hradecko-pardubické aglomeraci naleznete na <http://iti.hradec.pardubice.eu>

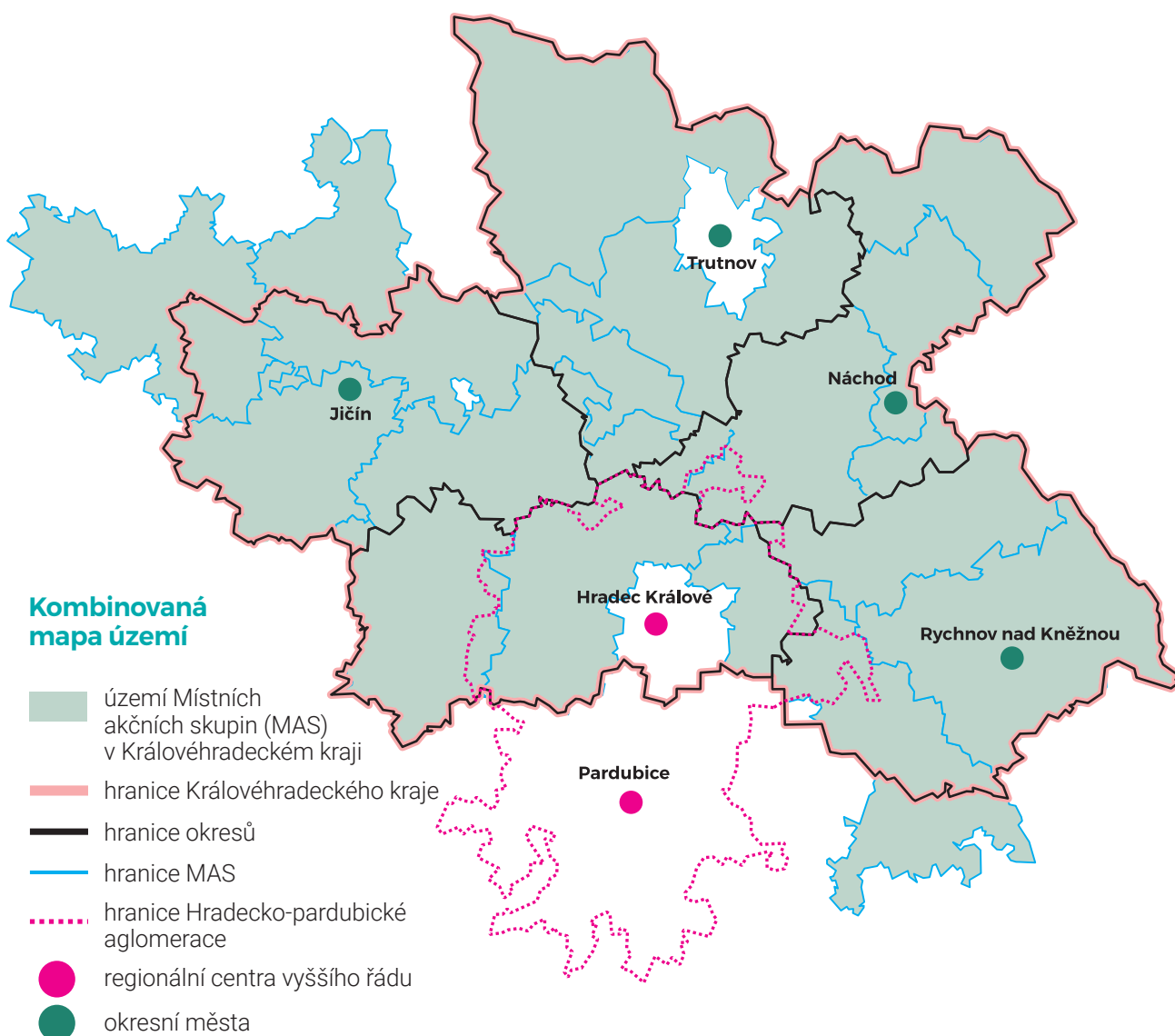



Více informací o Místních akčních skupinách v kraji naleznete na www.chytryregion.cz/clld

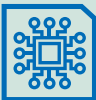

Dotace EU ze strukturálních fondů pro obce a města KHK dle témat

TÉMA	OP	SC	
Doprava a čistá mobilita 	OP Doprava	SC 1.2	Rozvoj udržitelné, inteligentní a intermodální celostátní, regionální a místní mobility odolné vůči změnám klimatu, včetně lepšího přístupu k síti TEN-T a přeshraniční mobility
		SC 3.1	Podpora udržitelné multimodální městské mobility
	Integrovaný regionální operační program	SC 2.1	Podpora udržitelné multimodální městské mobility v rámci přechodu na uhlíkové neutrální hospodářství
Vodovodní a kanalizační sítě 	OP Životní prostředí	SC 1.4	Podpora přístupu k vodě a udržitelného hospodaření s vodou
Veřejná prostranství, snížení znečištění a rizika související se změnou klimatu 	OP Životní prostředí	SC 1.3	Podpora přizpůsobení se změně klimatu, prevence rizika katastrof a odolnosti vůči nim s přihlédnutím k ekosystémovým přístupům
		SC 1.6	Posilování ochrany a zachování přírody, biologické rozmanitosti a zelené infrastruktury, a to i v městských oblastech, a snižování všech forem znečištění
	Integrovaný regionální operační program	SC 2.2	Posilování ochrany a zachování přírody, biologické rozmanitosti a zelené infrastruktury, a to i v městských oblastech, a omezování všech forem znečištění
Oběhové hospodářství 	OP Životní prostředí	SC 1.5	Podpora přechodu na oběhové hospodářství účinně využívající zdroje
Energetické úspory 	OP Životní prostředí	SC 1.1	Podpora energetické účinnosti a snižování emisí skleníkových plynů
		SC 1.2	Podpora energie z obnovitelných zdrojů v souladu se směrnicí (EU) 2018/2001, včetně kritérií udržitelnosti stanovených v uvedené směrnici
Digitalizace 	Integrovaný regionální operační program	SC 1.1	Využívání přínosů digitalizace pro občany, podniky, výzkumné organizace veřejné orgány
	OP Technologie a aplikace pro konkurenceschopnost	SC 3.1	Rozvoj digitální infrastruktury

TÉMA	OP	SC	
Vzdělávání 	OP Jan Amos Komenský	SC 2.1	Zlepšování rovného přístupu k inkluzivnímu a kvalitním službám v oblasti vzdělávání, odborné přípravy a celoživotního učení pomocí rozvoje infrastruktury, mimo jiné posilováním odolnosti pro distanční a online vzdělávání a odbornou přípravu
		SC 2.2	Zvýšit kvalitu, inkluzivitu a účinnost systémů vzdělávání a odborné přípravy a jejich relevance pro trh práce, mimo jiné i uznáváním výsledků neformálního a informálního učení, s cílem podpořit získávání klíčových kompetencí včetně podnikatelských a digitálních dovedností, a prosazováním zavádění duálních systémů odborné přípravy a učňovské přípravy
		SC 2.3	Prosazovat rovný přístup ke kvalitnímu a inkluzivnímu vzdělávání a odborné přípravě a jejich úspěšnému ukončení, a to zejména v případě znevýhodněných skupin, od předškolního vzdělávání a péče, přes všeobecné vzdělávání a odborné vzdělávání a přípravu až po terciární úroveň, jakož i vzdělávání a studium dospělých, včetně usnadnění vzdělávací mobility pro všechny a přístupnosti pro osoby se zdravotním postižením
	Integrovaný regionální operační program	SC 4.1	Zlepšování rovného přístupu k inkluzivním a kvalitním službám v oblasti vzdělávání, odborné přípravy a celoživotního učení pomocí rozvoje přístupné infrastruktury, mimo jiné posilováním odolnosti pro distanční a online vzdělávání a odbornou přípravu
Cestovní ruch a kultura 	Integrovaný regionální operační program	SC 4.4	Posílení role kultury a cestovního ruchu v hospodářském rozvoji, sociálním začleňování a v sociálních inovacích
Sociální služby a zdravotnictví 	Integrovaný regionální operační program	SC 4.2	Podpora socioekonomického začlenění marginalizovaných komunit, domácností s nízkými příjmy a znevýhodněných skupin včetně osob se zvláštními potřebami, pomocí integrovaných opatření, včetně bydlení a sociálních služeb
		SC 4.3	Zajišťování rovného přístupu ke zdravotní péči a posílení odolnosti systémů zdravotní péče včetně primární péče a podpory přechodu od institucionální péče k rodinně a komunitně založené péči

Seznam zkratk

CLLD	Komunitně vedený místní rozvoj
CR	Cestovní ruch
CŽV	Celoživotní vzdělávání
ČOV	Čistička odpadních vod
ČR	Česká republika
ENRAF	Evropský námořní, rybářský a akvakulturní fond
ERDF	Evropský fond pro regionální rozvoj
ESF+	Evropský sociální fond Plus
EU	Evropská unie
FS	Fond soudržnosti
FST	Fond spravedlivé transformace
IROP	Integrovaný regionální operační program
ITI	Integrované územní investice
ITS	Inteligentní dopravní systém
KHK	Královéhradecký kraj
MAS	Místní akční skupina
MSP	Malé střední podniky
MŠ	Mateřská škola
OP	Operační program
OPD	Operační program Doprava
OPJAK	Operační program Jan Amos Komenský
OPPS ČR-PL	Operační program přeshraniční spolupráce Česká republika-Polsko
OPST	Operační program Spravedlivá transformace
OPTAK	Operační program Technologie a aplikace pro konkurenceschopnost
OPTP	Operační program Technická pomoc
OPZ+	Operační program Zaměstnanost Plus
OPŽP	Operační program Životní prostředí
PO	Příspěvková organizace
RAP	Regionální akční plán
SC	Specifický cíl
SO OPR	Správní obvod obcí s rozšířenou působností
SP	Student se specifickými potřebami
SR	Státní rozpočet
SŠ a VOŠ	Střední škola a vyšší odborná škola
SZP	Společná zemědělská politika
TEN-E	Transevropská přenosová síť
TEN-T	Transevropská dopravní síť
VŠ	Vysoká škola
ZS IZS	Základní složky integrovaného záchranného systému
ZŠ	Základní škola

Informace v publikaci vycházejí z veřejně dostupných zdrojů ke dni 30. 11. 2021.





EVROPSKÁ UNIE
Fond soudržnosti
Operační program Technická pomoc



MINISTERSTVO
PRO MÍSTNÍ
ROZVOJ ČR

STAROSTUJ aneb Rozcestník pro starosty

Býti dnes starostou, zejména v menší obci, to není výhra v loterii. Chce to kus odvahy, ještě více trpělivosti, otevřené oči na všechny strany, a hlavně umění vyjít s lidmi. S některými i vyběhnout...

Asi největší odvalu musí sebrat starostové nejmenších obcí tzv. prvního typu, většinou navíc „neuvolnění“, za kterými nestojí aparát obecního či městského úřadu, ale maximálně místostarosta a účetní na částečný úvazek.

A právě tito starostové jsou hlavní, nikoliv však jedinou cílovou skupinou **Rozcestníku pro starosty**, coby výsledku spolupráce Krajského úřadu Královéhradeckého kraje s Centrem investic, rozvoje a inovací (CIRI) v rámci konceptu *Královéhradecký kraj – Chytrý region*.

Rozcestník byl spuštěn v roce 2021 a je uspořádán do šesti hlavních tematických bloků. Měl by pomoci rychle se zorientovat v dané oblasti bez nutnosti pátrat svépomocí v hromadě dílčích zdrojů informací. Přestože již existují některé obdobné „rádčovské“ projekty pro starosty v tištěné i elektronické podobě, problémem bývá jejich aktualizace. Rozcestník bude udržován průběžně, přestože ani jemu se v budoucnu patrně nevyhne nutnost dílčí náhrady „kmenových textů“ aktuálními odkazy na primární zdroje informací.

Filmový klasik z *Vesničky mé střediskové* kdysi doufal, že „to nebude mít vliv na funkci rostlináře“. U Rozcestníku je naopak žádoucí, aby vliv na funkci starosty měl, a to vliv pozitivní. Nezbyvá než si přát, aby rozkazovací způsob **Starostuj!** nebyl v budoucnu tím jediným, jak obsadit funkci starosty...

Dovolte nám ještě vysvětlení, že termínem „starosta“ máme samozřejmě na mysli i milé paní starostky, před kterými je nutno smeknout mnohdy dvojnásobně! Jednotným označením funkce starosty pouze ctíme terminologii zákona o obcích (č. 128/2000 Sb. v platném znění).





1 Výkon veřejné správy aneb co starosta musí

Zákon o obcích ■ Starosta ■ Obecní úřad ■ Zastupitelstvo
■ Evidence obyvatel ■ Czech Point ■ Spisová služba ■
Volby ■ Veřejné zakázky ■ Pohřebnictví ■ Povolování kácení
dřevin ■ Odpadové hospodářství ■ Vodovody a kanalizace
■ Čísla popisná a evidenční ■ Škola ■ Základní registry ■
Sociální sféra ■ Krizové řízení, krizový plán ■ Hasiči ■ GDPR
■ Poskytování informací na základě „stošestky“, ...



2 Rozvoj obce aneb co by starosta měl

Strategický (rozvojový) plán obce ■ Komunitní plánování ■
Stavební agenda, územní plán, regulační plány ■ Komplexní
pozemkové úpravy, ...



3 Provoz obce, zajištění technické infrastruktury a samosprávy aneb co starosta může a měl by, chce-li být dobrým starostou

Poplatky ■ Péče o zeleň ■ Péče o památky ■ Bezpečnost
obce ■ Komunitní život, podpora spolků a spolkového života
■ Voda a kanalizace ■ Veřejné osvětlení ■ Nákup energií ■
Internet ■ Agenda eGovernment ■ Podpora místních podni-
katelů, řemesel, služeb a sociálního podnikání, ...



4 Aktuální dotace aneb kde na to vzít

Rozcestník dotací ■ Dotační portál KHK ■ Jak na projekty, ...

5 Obec v širším kontextu - spolupráce aneb nejsi na to sám

Svazek obcí – DSO ■ Centra sdílených služeb ■ Sdružení pro
obce, profesní svazy, členství ■ Hradecko-pardubická aglo-
merace ■ Místní akční skupiny ■ Místní akční plány rozvoje
vzdělávání, ...



6 Další zajímavosti pro starostu aneb co se může hodit

Akademie Chytrého regionu ■ Smart inkubátor pro obce ■
Mapy, data a kalkulačky ■ Příručky a metodiky ■ Výzkumné
projekty, ...



Mapování potřeb obcí a regionů v kraji

Znát potřeby a požadavky regionálních partnerů je nezbytné pro další rozvoj našeho kraje, ale i pro **úspěšné čerpání dotačních prostředků** na připravované projekty, proto se zapojte i Vy.

Mapování potřeb obcí a regionů probíhá formou sběru projektových záměrů. K tomuto účelu slouží online nástroj **ISPZ – informační systém projektových záměrů**.



www.projektovezamery.cz

- Databáze, která odráží skutečné **potřeby regionálních subjektů**, slouží jako podklad pro poskytovatele dotací nebo pro strategické plánování přímo v území.
- Do databáze můžete vkládat Vaše projektové záměry, u kterých předpokládáte **financování z veřejných zdrojů (dotace EU, ČR či kraje)**.
- Po Vaší registraci můžete své projektové záměry spravovat online a být v kontaktu se správcem databáze a mít přístup k relevantním a **aktuálním informacím**.



www.chytryregion.cz/projekty



MINISTERSTVO
PRO MÍSTNÍ
ROZVOJ ČR

Národní správce ISPZ

Ministerstvo pro místní rozvoj České republiky,
odbor regionální politiky • ispz@mmr.cz



Sekretariát Regionální stálé konference
Královéhradeckého kraje

Regionální správce ISPZ

sekretariát Regionální stálé konference KHK,
Centrum investic rozvoje a inovací • rsk@cirihk.cz

Monitoring čerpání dotací EU v kraji

V Královéhradeckém kraji bylo v programovém období EU 2014–2020 podáno téměř 8 tisíc žádostí na projekty za více než 45 miliard korun (stav k 1. říjnu 2021).

■ Z toho přes **5 tisíc schválených**, realizovaných či již ukončených projektů obdrželo celkově dotaci za téměř **30 miliard korun**.

Využití finančních prostředků z ESIF 2014–2020 v Královéhradeckém kraji dle jednotlivých operačních programů (v mld. Kč)

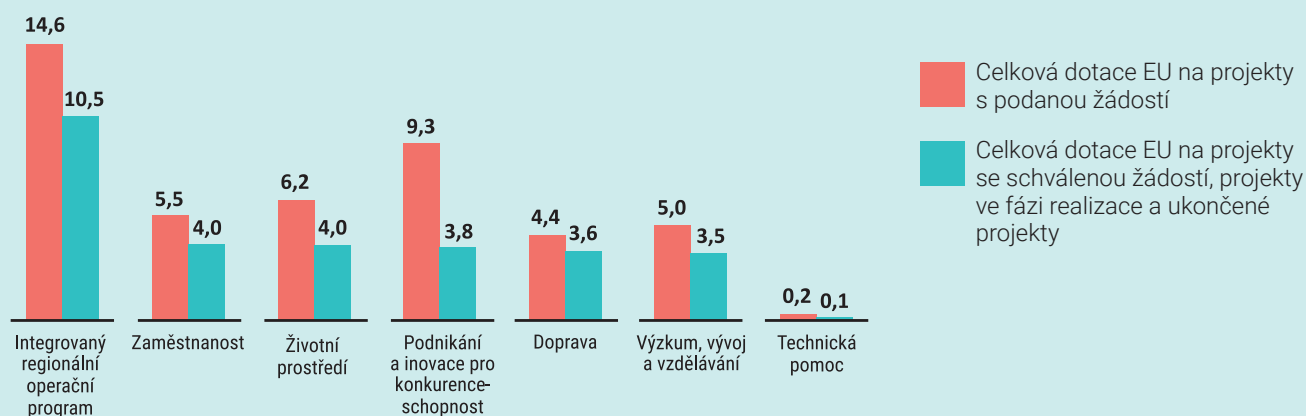

Celkový počet projektů v Královéhradeckém kraji dle jednotlivých operačních programů 2014–2020

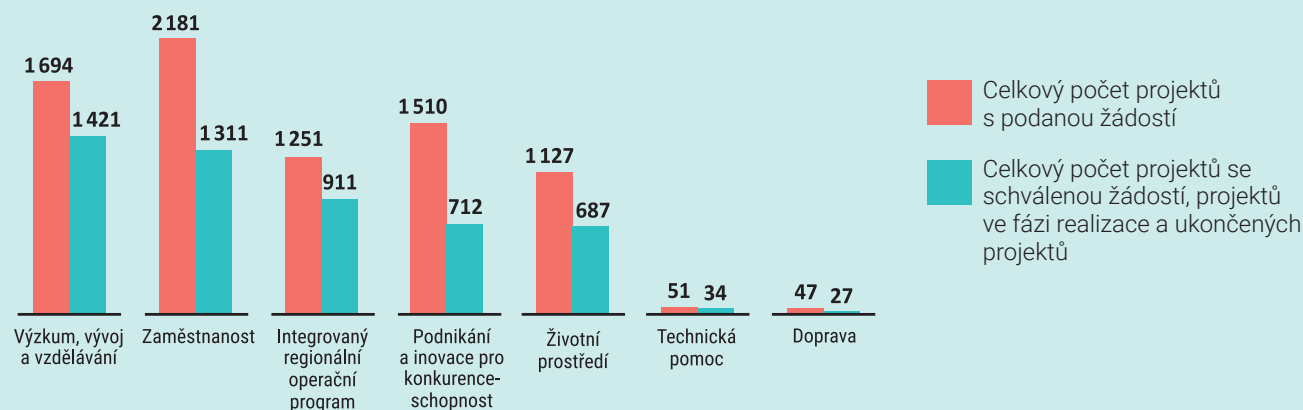

Pravidelný monitoring čerpání dotací EU naleznete na www.chytryregion.cz/projekty-dotace



Regionální stálá konference

Regionální stálá konference (RSK) je dobrovolné uskupení/platforma územních partnerů v oblasti regionálního rozvoje, které je zastoupeno představiteli členských institucí. RSK působí ve všech krajích. V Královéhradeckém kraji byla RSK založena již v roce 2014, jako první v celé ČR.

Činnosti RSK KHK



Složení RSK KHK

- zástupci Královéhradeckého kraje
- zástupci venkova (Sdružení místních samospráv ČR, Spolek pro obnovu venkova, Krajská síť MAS)
- zástupci měst (Svaz měst a obcí ČR – malá a střední města, Integrovaná územní investice)
- zástupce akademického sektoru (Univerzita Hradec Králové)
- zástupce RIS3 strategie
- zástupce regionální rozvojové agentury (Centrum investic, rozvoje a inovací)
- zástupce kraje za cestovní ruch
- zástupce nestátních neziskových organizací
- zástupce Agentury pro sociální začleňování
- zástupce krajské hospodářské komory
- zástupce krajské pobočky Úřadu práce ČR
- stálí hosté a hosté.

Regionální stálá konference Královéhradeckého kraje komunikuje potřeby území a partnerů s národní úrovní.



Regionální akční plán kraje 2021+

Regionální akční plán (RAP) je národní intervenční nástroj určený výhradně pro řešení územní dimenze fondů EU ve vybraných tématech. Územní dimenzi v rámci RAP si lze představit jako zacílení podpory do území kraje.

RAP řeší vybraná témata, logicky podepřená a postavená na konsenzu klíčových územních partnerů a řídicích orgánů operačních programů. V rámci RAP jsou v dohodnutých tématech stanoveny alokace na úrovni území kraje, které jsou vypočteny na základě objektivně stanoveného klíče.

Regionální akční plán Královéhradeckého kraje 2021+ řeší tematické oblasti



Další oblasti sledované v synergických vazbách, zejména:

- Strategie ITI Hradecko-pardubické aglomerace
- Strategie CLLD v Královéhradeckém kraji
- Místní akční plány rozvoje vzdělávání v kraji
- Regionální inovační strategie KHK (RIS 3)
- Koordinovaný přístup k sociálnímu vyloučení 2021+ (KPSV 2021+)

RAP by měl také přispět ke koordinaci dalších nástrojů a jejich synergii na území kraje – témata se nebudou překrývat s tématy v ITI/CLLD. Jeho realizací by mělo dojít k zefektivnění čerpání fondů EU na území kraje, a to především díky lepší připravenosti území a reálnému monitoringu absorpční kapacity.

Financování RAP z fondů EU bude zajištěno prostřednictvím Integrovaného regionálního operačního programu. Podpořeny budou pouze projekty, které budou uvedeny v regionálním akčním plánu, a který schvaluje regionální stálá konference.

RAP Královéhradeckého kraje vychází z platných krajských strategických dokumentů pro dané oblasti, včetně Strategie rozvoje Královéhradeckého kraje 2021–2027, a zároveň je v souladu s národními strategiemi, zejména pak Strategií regionálního rozvoje ČR 2021+.

Více informací na www.chytryregion.cz/rap



Dotace pro obce v našem kraji

Hledáte dotaci pro Vaši obec?

Navštivte **DOTAČNÍ ROZCESTNÍK** a zorientujte se v rozsáhlé nabídce aktuálních dotačních titulů využitelných pro obce z evropských, národních a krajských zdrojů. Dotační tituly jsou členěny dle jednotlivých témat a podtémat. Samozřejmostí je vyhledávač dotací pomocí vhodně zvolených klíčových slov.



Životní prostředí a energetika / Energetické úspory a řízení • Snižování emisí a ochrana ovzduší • Odpady a ekologické zátěže • Ochrana přírody a krajiny



Doprava / Bezpečnost • Cyklodoprava • Silniční komunikace • Vozový park a veřejná doprava • Ostatní



Veřejná prostranství a zeleň / Brownfieldy • Veřejné osvětlení • Úprava veřejných prostor • Bezbariérovost budov



Bydlení a technická infrastruktura / Revitalizace bytového fondu • Výstavba bytů • Zasítování pozemků • Vodohospodářská infrastruktura



Cestovní ruch a památky / Památkové rezervace a zóny



Kultura, sport a volný čas / Akce • Zázemí pro kulturu a volný čas • Sportoviště



Veřejná správa a plánování / Veřejná správa • Spolupráce • Územní a strategické plánování

Vzdělávání a školství / Infrastruktura MŠ a ZŠ • Výuka • Vzdělávací a osvětové akce

Sociální oblast a zaměstnanost / Sociální bydlení • Sociální podnikání • Sociální služby a začleňování • Prorodinná opatření

Bezpečnost a ochrana obyvatelstva / Prevence kriminality • Požární ochrana • Protipovodňová ochrana • Likvidace škod

Zemědělství a lesnictví / Lesnická technika • Lesní hospodářství • Finanční nástroje

Program obnovy venkova KHK



A jaké informace o dotačních titulech se dozvíte?

- stav a termín výzvy
- zdroj financování
- kdo dotaci poskytuje a kdo o ni může žádat
- míru spolufinancování z externího zdroje
- odkaz na detailní informace o výzvě



Dotace Královéhradeckého kraje

Dotační portál Královéhradeckého kraje
<http://dotace.kr-kralovehradecky.cz>



Na **DOTAČNÍM PORTÁLU** naleznete nabídku dotací na podporu obnovy místních částí obcí, občanské vybavenosti a technické infrastruktury, přípravy investičních projektů, výstavby cyklostezek, dobrovolných hasičů, lokální ekonomiky, obnovy kulturních památek a mnoho dalších.

Královéhradecký kraj na základě *Strategie rozvoje Královéhradeckého kraje* podporuje veřejně prospěšné projekty formou dotací z krajského rozpočtu. Dotace jsou poskytovány zejména subjektům, jejichž projekty respektují principy trvale udržitelného rozvoje a přispívající k rozvoji občanské společnosti v našem kraji.

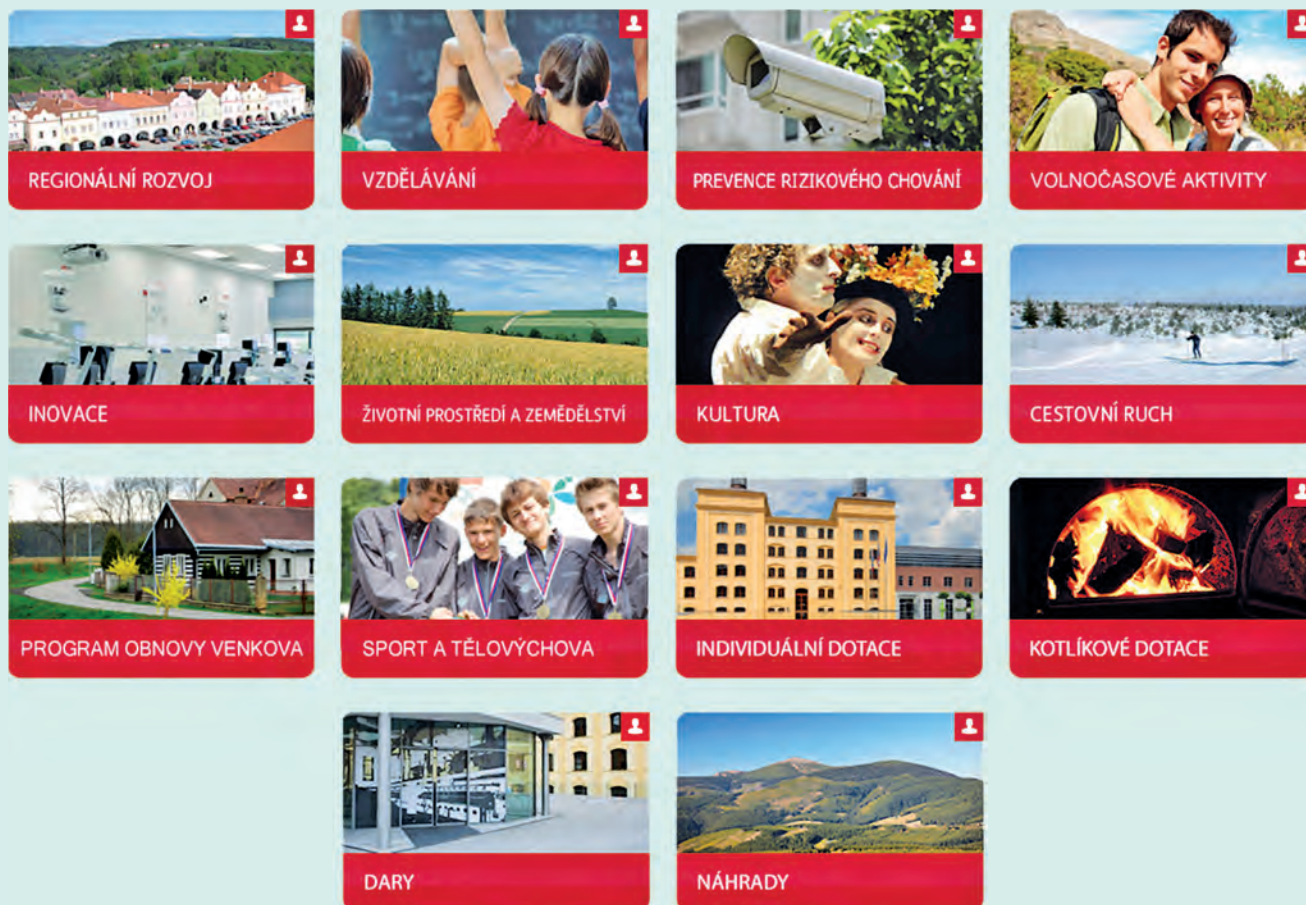

Regionální centrum podpory sociálního podnikání

Rozvíjíme sociální podnikání v Královéhradeckém kraji

Platforma působí v rámci Centra investic, rozvoje a inovací již od roku 2015. Během této doby sehrála významnou roli zejména v popularizaci a zvyšování informovanosti o sociálním podnikání. Jejím cílem je podpora sociálního podnikání v Královéhradeckém kraji zacílená dle potřeb regionálních aktérů.

Aktivity

- individuální konzultace
- veletrhy sociálního podnikání v Hradci Králové
- tematické semináře a workshopy
- informační web www.socialnipodnikanihk.cz a facebookový profil
- exkurze do úspěšných sociálních podniků v kraji a okolí
- vzdělávací akce zaměřené na rozvoj sociálních podniků
- e-learningové kurzy
- propojování sociálních podniků a ostatních aktérů
- popularizace oblasti sociálního podnikání
- katalog sociálních podniků a poskytovatelů náhradního plnění v KHK
- interaktivní mapa
- katalog produktů sociálních podniků

Webový portál o sociálním podnikání

- souhrnné informace týkající se tématu sociálního podnikání: Co je to sociální podnikání a jak ho financovat?
- interaktivní katalog Nabídka sociálních podniků v Královéhradeckém kraji
- interaktivní mapa sociálních podniků
- kalkulačka náhradního plnění
- kalendář akcí, novinky, příklady dobré praxe



Více informací naleznete na webu
www.socialnipodnikanihk.cz



Regionální centrum podpory
sociálního podnikání

Platforma dostupného bydlení



Platforma dostupného bydlení
v Královéhradeckém kraji

Hledáme dlouhodobá řešení pro zajištění adekvátního bydlení pro všechny

Dostupné bydlení je jedním z aktuálních témat, která nejsou řešena pouze na celostátní úrovni, ale mají významný regionální dopad. Královéhradecký kraj se rozhodl ve spolupráci s dalšími aktéry aktivně zapojit do této problematiky. V roce 2018 tak byla založena první regionální platforma zabývající se problematikou dostupného a sociálního bydlení v České republice – Platforma dostupného bydlení Královéhradeckého kraje.

Členové platformy

- odborníci z neziskového či veřejného sektoru pracující s různými cílovými skupinami
- zástupci z řad samosprávy a municipalit, a také z veřejné správy, podpůrných a koordinačních organizací

Platforma je otevřené uskupení pro všechny, kteří problematiku chtějí řešit a mají zájem spolupracovat.

Hlavní cíle

- propojování a síťování aktérů v regionu
- mapování potřeb v regionu
- předávání informací a zkušeností, sdílení dobré praxe
- poradenství, konzultace, metodická pomoc
- organizace tematických workshopů a seminářů
- koordinace aktivit jednotlivých aktérů na krajské úrovni
- realizace společných projektů

Webový portál o dostupném bydlení

- prostor pro efektivní sdílení informací
- prostor pro odpovědi na otázky: Co je to dostupné bydlení? Jakých cílových skupin se týká? Jak se problematika řeší v našem kraji? Jakým způsobem je možné financovat projektové záměry?
- prezentace zajímavých příkladů dobré praxe, novinky či akce



Více informací naleznete na
www.dostupnebydlenihk.cz



Aglomerace a místní akční skupiny v kraji



Aglomerace a místní akční skupiny v našem kraji



Integrované územní investice
Hradecko-pardubické
aglomerace



Více informací naleznete na
<http://iti.hradec.pardubice.eu>



Více informací naleznete na
www.chytryregion.cz/clld



Integrované územní investice (ITI)

- Integrované územní investice naplňují závazek vyčlenit alespoň 8 % zdrojů národního přídelu Evropského fondu pro regionální rozvoj na aktivity udržitelného rozvoje měst.
- Aglomerace za využití strategie ITI analyzuje problémy a rozvojový potenciál území a definuje své rozvojové priority v závislosti na místních podmínkách.
- Prostřednictvím ITI budou řešena témata jako doprava se zaměřením na zvýšení její bezpečnosti a snížení uhlíkové stopy, podpora předaplikačního výzkumu, podpora oběhového hospodářství, podpora boje se suchem, adaptace na klimatickou změnu, stimulace kulturního kapitálu a cestovního ruchu a další.

Hradecko-pardubická aglomerace

- V rámci ČR se jedná o jedinečnou aglomeraci s 340 tisíci obyvateli a dvěma rovnocennými centry se silnou koncentrací ekonomických činností, z nichž má značná část mezinárodní význam.
- Nositel ITI je statutární město Pardubice se zpracovanou strategií území Hradecko-pardubické aglomerace, do níž je zapojena celá řada partnerů z veřejného, privátního i neziskového sektoru.

- hranice aglomerace
- Přelouč** ORP
- Smiřice** POÚ

Hradecká část aglomerace

73 obcí / 157 tisíc obyvatel

Pardubická část aglomerace

79 obcí / 183 tisíc obyvatel

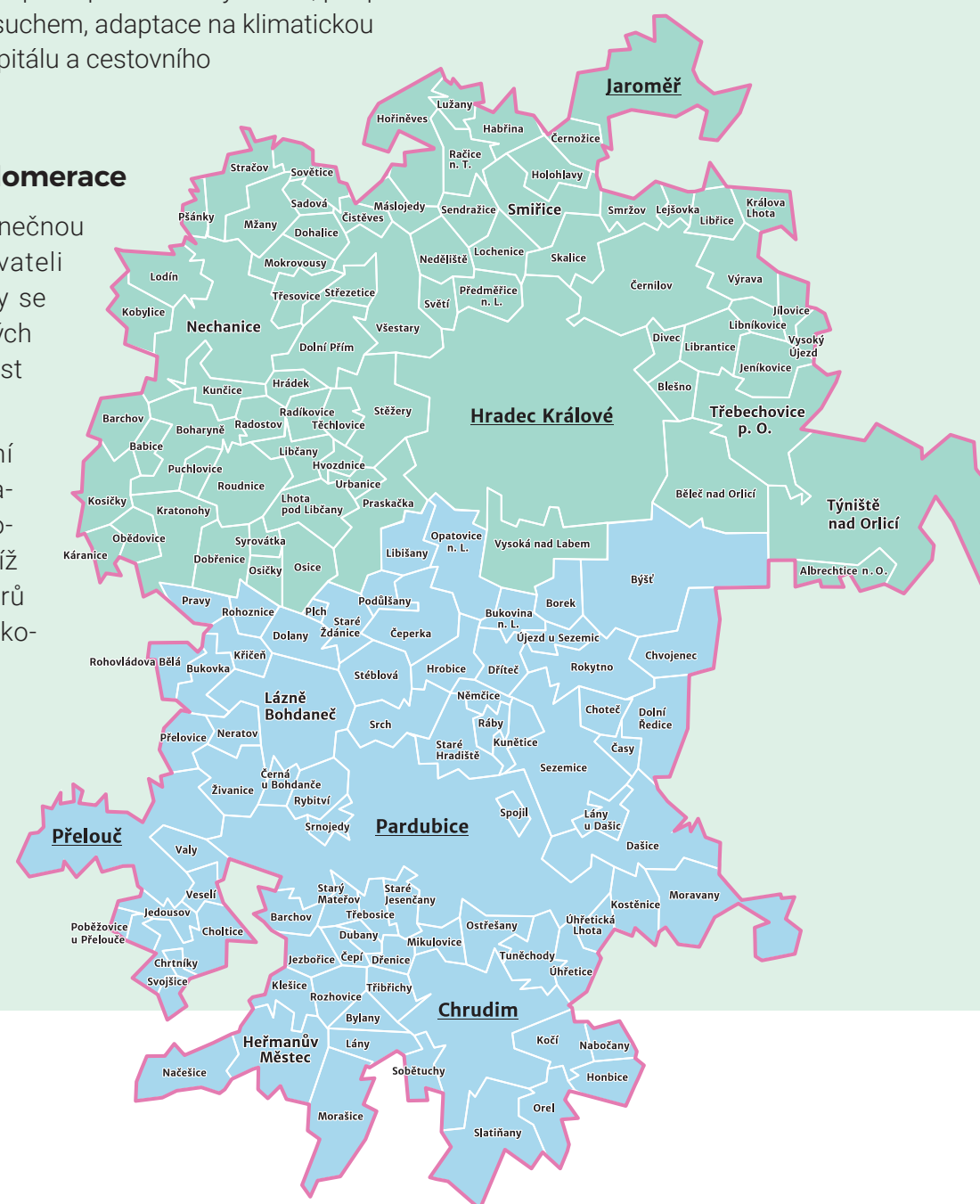

Komunitně vedený místní rozvoj (CLLD)

- Komunitně vedený místní rozvoj je integrovaným nástrojem pro zapojení obyvatel nebo uživatelů území do plánovacích procesů a realizace rozvoje území na místní úrovni (principy metody LEADER). CLLD je koordinován místními akčními skupinami (MAS) a je uskutečňován na základě integrovaných strategií místního rozvoje. Rozvoj je koncipován s ohledem na místní potřeby.
- Hlavními tématy řešenými nástrojem CLLD jsou např. rozvoj venkova, služby, zaměstnanost, podnikání, lokální ekonomika, vzdělávání, sociální integrace, životní prostředí, zemědělství aj.

MAS v Královéhradeckém kraji

- Na území kraje působí 15 MAS, z nichž všechny realizují strategii CLLD.

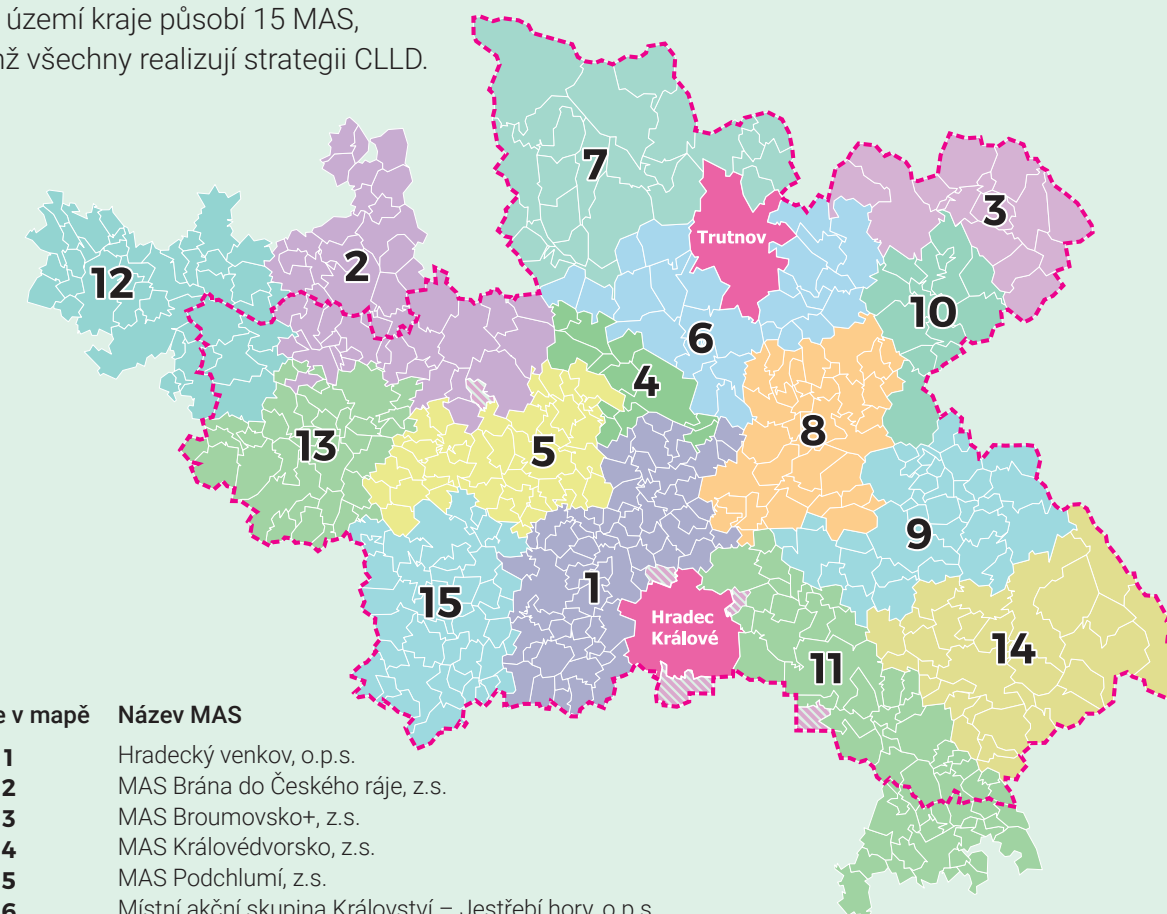

Pozice v mapě

- | Pozice v mapě | Název MAS |
|---------------|---|
| 1 | Hradecký venkov, o.p.s. |
| 2 | MAS Brána do Českého ráje, z.s. |
| 3 | MAS Broumovsko+, z.s. |
| 4 | MAS Královédvorský, z.s. |
| 5 | MAS Podchlumí, z.s. |
| 6 | Místní akční skupina Království – Jestřebí hory, o.p.s. |
| 7 | Místní akční skupina Krkonoše, z.s. |
| 8 | Místní akční skupina Mezi Úpou a Metují, z.s. |
| 9 | Místní akční skupina POHODA venkova, z.s. |
| 10 | Místní akční skupina Stolové hory, z.s. |
| 11 | NAD ORLICÍ, o.p.s. |
| 12 | Obecně prospěšná společnost pro Český ráj |
| 13 | Otevřené zahrady Jičínka, z.s. |
| 14 | Sdružení SPLAV, z.s. |
| 15 | Společná CIDLINA, z.s. |

- hranice kraje
- město s více než 25 tis. obyvateli
- ▨ obec není členem MAS nebo je členem MAS působící mimo území Královéhradeckého kraje



EVROPSKÁ UNIE
Fond soudržnosti
Operační program Technická pomoc



MINISTERSTVO
PRO MÍSTNÍ
ROZVOJ ČR

Jaká máme v kraji specifická území dle Strategie regionálního rozvoje ČR 2021+



Strategie regionálního rozvoje ČR 2021+

- Strategie regionálního rozvoje ČR 2021+ (SRR) je základním koncepčním dokumentem v oblasti regionálního rozvoje na národní úrovni.
- SRR stanovuje hlavní cíle regionální politiky státu v horizontu 7 let na programové období 2021–2027 s ohledem na podporu dynamického, vyváženého a udržitelného rozvoje území.
- Základním principem SRR je její rozdělení na 5 územních oblastí (územní cíle). Právě z této územní dimenze vycházejí specifické regionální cíle a odpovídající akční plány.

Více informací o SRR
naleznete na www.srr21.cz



Územní dimenze pro období 2021+

Dle definice MMR ČR **územní dimenze** zajišťuje takové zacílení veřejné politiky a dotačních programů, aby zohlednilo odlišné výchozí podmínky a cíle různých typů území.

Územní dimenze je již součástí implementace evropských fondů. Investice jsou tedy vynakládány tam, kde přinesou největší efekt (vzácnost zdrojů).

Jedná se o investice:

- podporující konkurenceschopnost
- zajišťující vyrovnávání územních disparit



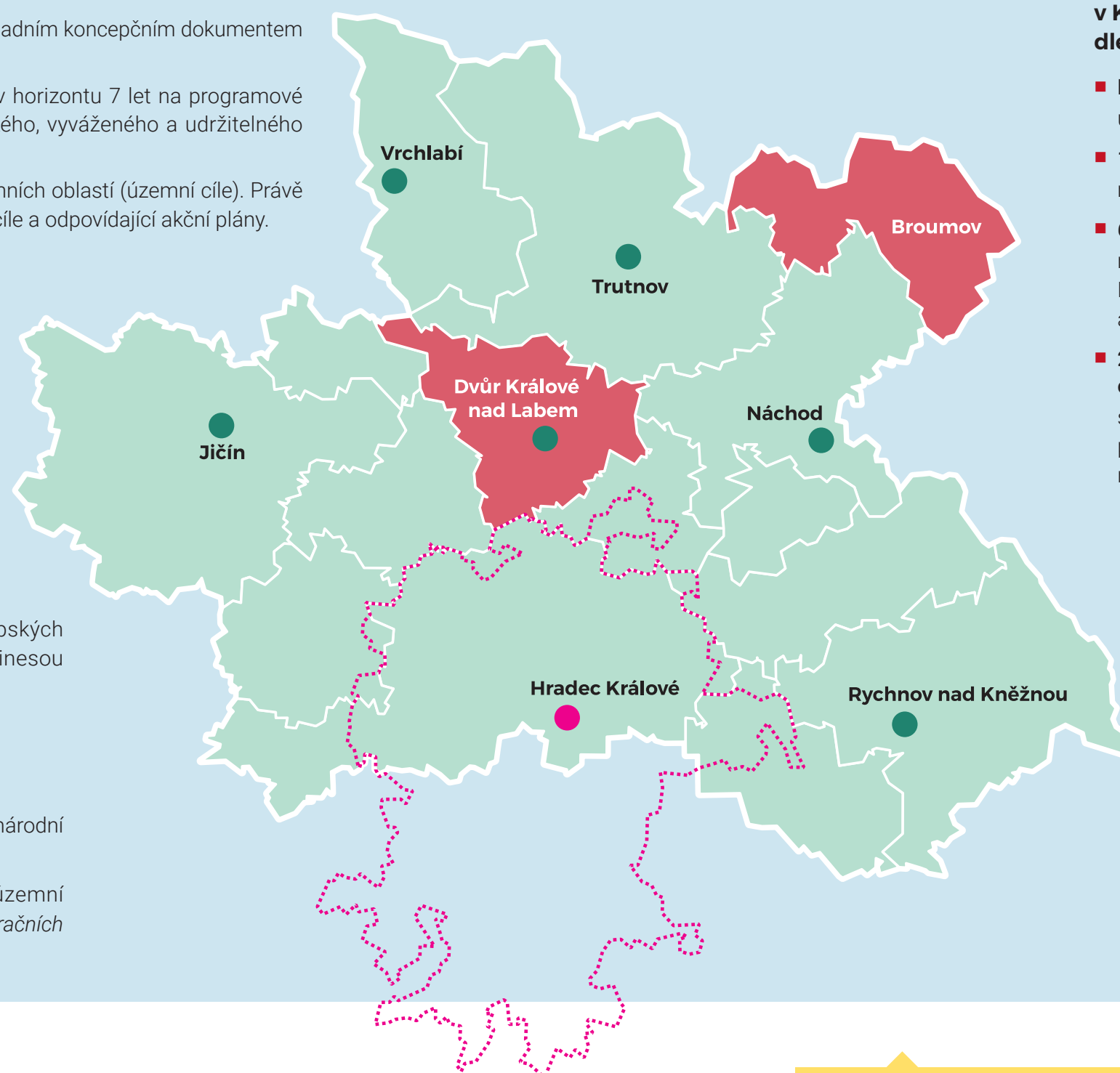

Územní dimenze je naplňována v rámci ESIF, ale i skrze národní dotační tituly.

V programovém období 2021–2027 jsou principy územní dimenze zakotveny v dokumentu *Územní dimenze operačních programů*.



Území identifikovaná v Královéhradeckém kraji dle SRR 21+

- **Hradecko-pardubická aglomerace**
území zasahující i do Pardubického kraje
- **1 regionální centrum vyššího řádu**
město Hradec Králové
- **6 regionálních center**
města Dvůr Králové nad Labem, Jičín, Náchod, Rychnov nad Kněžnou, Trutnov a Vrchlabí
- **2 hospodářsky a sociálně ohrožená území**
správní obvody obcí s rozšířenou působností – Broumov a Dvůr Králové nad Labem

-  správní obvody obcí s rozšířenou působností
-  hospodářsky a sociálně ohrožená území
-  Hradecko-pardubická aglomerace
-  regionální centrum vyššího řádu
-  regionální centrum

Více informací naleznete na
www.chytryregion.cz/regionalni-uroven





EVROPSKÁ UNIE
Fond soudržnosti
Operační program Technická pomoc



MINISTERSTVO
PRO MÍSTNÍ
ROZVOJ ČR

Strategická průmyslová zóna Solnice - Kvasiny



Strategická průmyslová zóna Solnice – Kvasiny

Státní dotace do Královéhradeckého kraje **8 mld. Kč**

Více informací naleznete na webu
www.cirihk.cz/prumyslove-zony



Mezi hlavní přínosy podpory průmyslových zón lze zařadit zejména technologický rozvoj, nová pracovní místa, podporu exportu, poptávkovou stimulaci malého a středního podnikání, podporu neziskových aktivit a snížení sociálních transferů.

Cíle

- vybudování nové průmyslové zóny pro budoucí investory
- zajištění dopravní a technické infrastruktury pro novou průmyslovou zónu
- zlepšení dopravy v oblasti průmyslové zóny
- doplnění ploch mezi stávajícími průmyslovými zónami v dané lokalitě – vytvoření funkčního celku s logickými vazbami v území
- realizace objektů občanské vybavenosti (škola, nemocnice)

Dokončené stavby

Opočno – obchvat, 1. etapa



VOŠ A SPŠE Rychnov nad Kněžnou



Nové Město nad Metují Spy – Krčín



II/321 Černíkovice – Domašín, obchvat

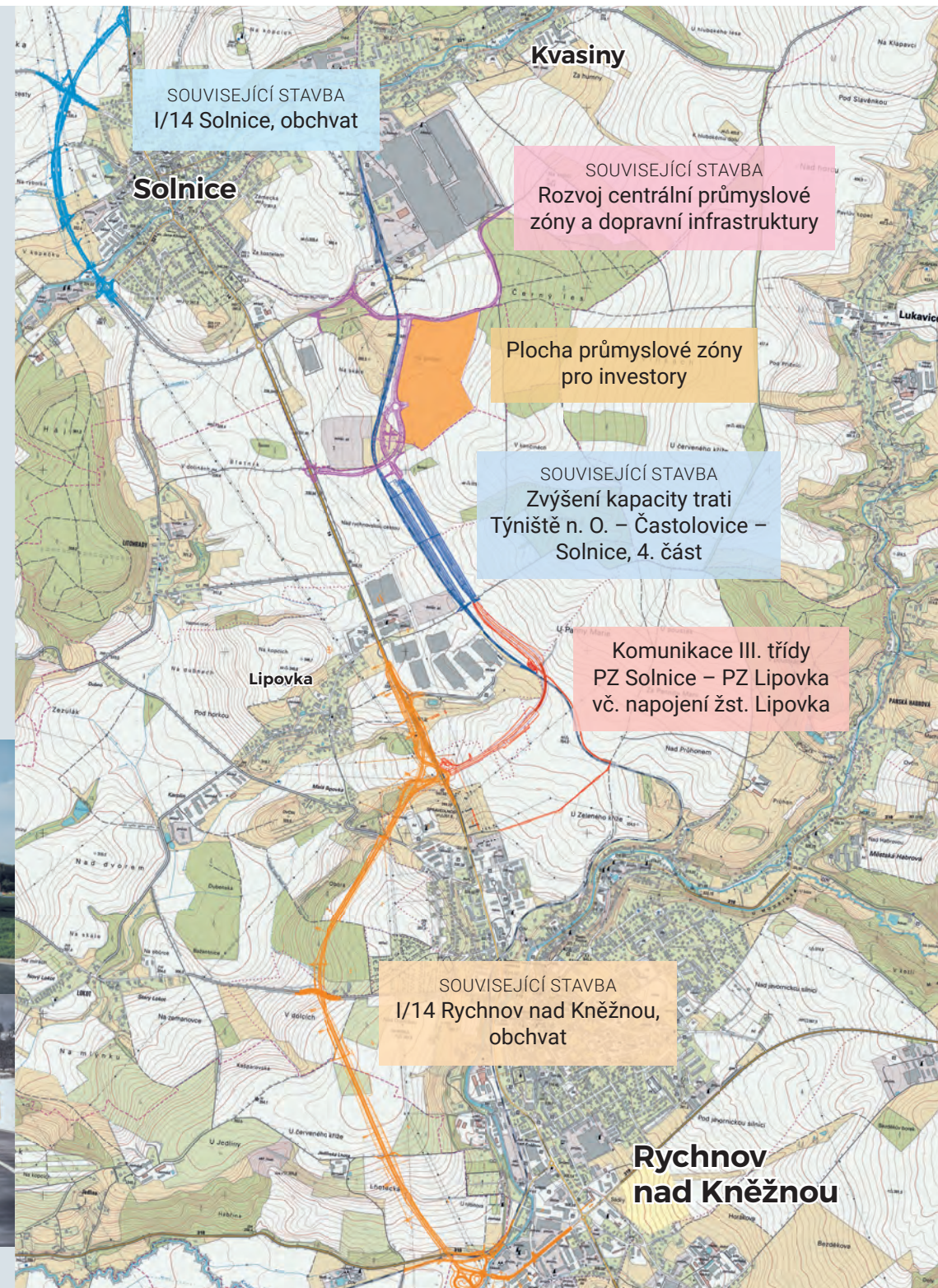

Podpora regionu v oblastech

- doprava
- zdravotnictví
- bezpečnost
- školství
- bydlení

Externí zdroje financování

Ministerstvo průmyslu a obchodu ČR
Státní fond dopravní infrastruktury ČR
Ministerstvo pro místní rozvoj ČR
Ministerstvo financí ČR

Realizace na základě Usnesení vlády ČR

Usnesení vlády ČR č. 97 ze dne 9. února 2015
Usnesení vlády ČR č. 469 ze dne 21. června 2017
Usnesení vlády ČR č. 969 ze dne 5. října 2020
Usnesení vlády ČR č. 848 ze dne 27. září 2021

Vizualizace staveb

I/14 Solnice, obchvat



Nemocnice Rychnov n. Kn., urgentní příjem



PZ Solnice – Kvasiny pro budoucí investory



Častolovice – východní obchvat

Situace širších vztahů průmyslové zóny Solnice – Kvasiny



EVROPSKÁ UNIE
Fond soudržnosti
Operační program Technická pomoc



MINISTERSTVO
PRO MÍSTNÍ
ROZVOJ ČR

Kolik nás bude v roce 2030



Kolik nás bude v roce 2030

Prognóza demografického vývoje Královéhradeckého kraje

Více informací k prognózám demografického vývoje naleznete na webu www.chytryregion.cz/prognóza



Jedná se o pilotní projekt v rámci vytvoření systému populačních prognóz jako celku v kraji i v České republice. Součástí prognózy je i interaktivní webová aplikace.

■ Počet obyvatel Královéhradeckého kraje s vysokou pravděpodobností v nadcházejících několika letech ještě mírně vzroste, načež, téměř jistě před rokem 2030, se trend změní a až do konce období prognózy se bude populační velikost kraje zmenšovat. Nejintenzivnější pokles přitom čeká SO ORP Broumov, a to do konce roku 2030 nejpravděpodobněji asi o 14 % výchozího stavu.

Pracující v roce 2030

■ Dynamičtější pokles početního stavu, než jaký očekáváme v případě předproduktivní složky, čeká obyvatelstvo v produktivním věku. Přesto, že v první fázi, kdy budou přes hranici 65 let přecházet generace narozených v rozmezí let 1953–1965, bude relativní úbytek srovnatelný s analogickým úbytkem počtu osob v předproduktivním věku.

■ Největší pokles, a to o zhruba 20 %, bychom měli zaznamenat ve SO ORP Broumov. Naopak nejmenší pokles (do 5 %) očekáváme v jižní části kraje, jmenovitě v pásu tvořeném SO ORP Hořice, Hradec Králové a Kostelec nad Orlicí. Od roku 2030 se pak očekávaný pokles dále prohloubí.

Změna počtu obyvatel ve věku 24–65 let

-20,1 -20,0 -10,0 -5,0 -3,6 [%]

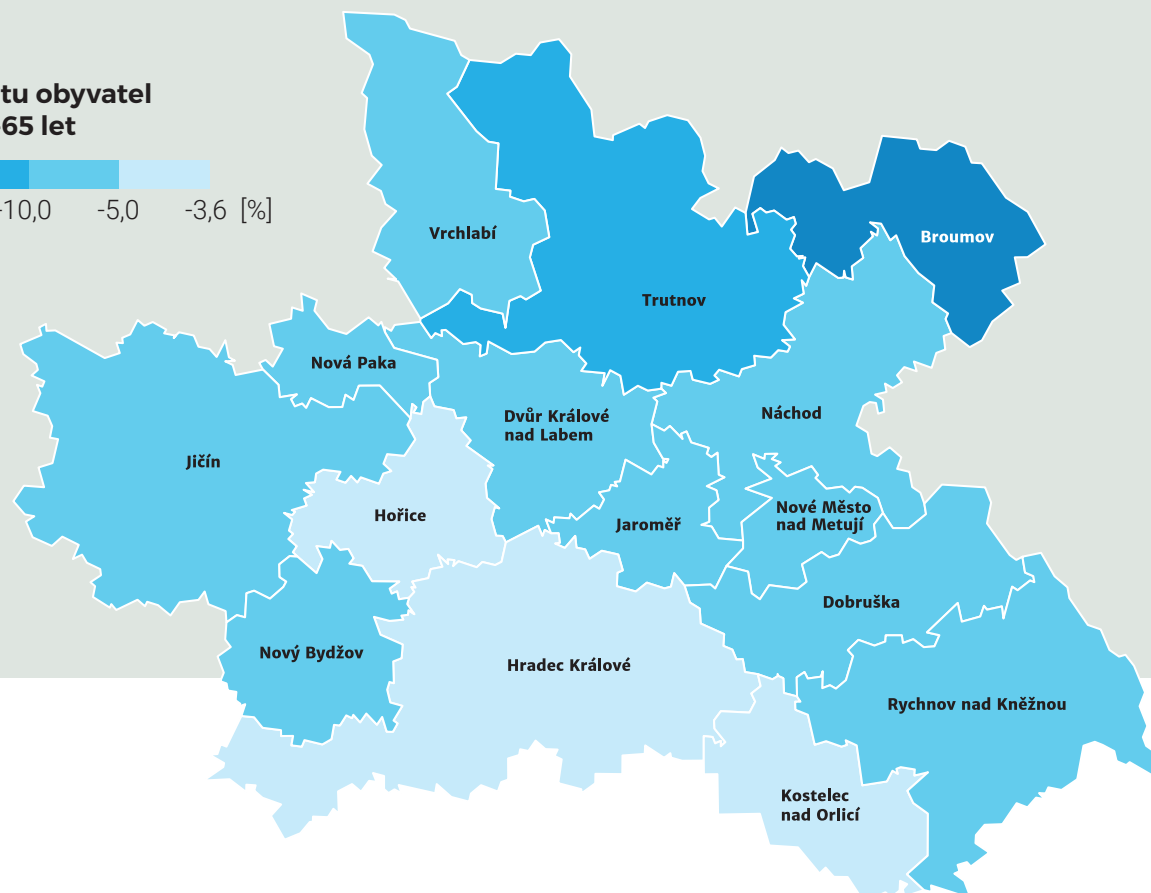

Děti v roce 2030

■ V případě předproduktivní složky obyvatelstva bude vývoj poměrně dynamický. V první fázi můžeme ve sledovaných populacích se značnou pravděpodobností očekávat vzestup počtu dětí a adolescentů (0–19 let) ve dvou celcích – SO ORP Jičín a SO ORP Hradec Králové, a to o necelá 2 %, resp. téměř 5 %. Pokles v ostatních správních obvodech by se měl pohybovat od méně než 1 % (SO ORP Nová Paka a Rychnov nad Kněžnou) po bezmála 20 % (SO ORP Broumov). Od roku 2030 se tento pokles dále prohloubí.

Změna počtu obyvatel ve věku 0–19 let

-19,6 -10,0 -5,0 0 4,7 [%]

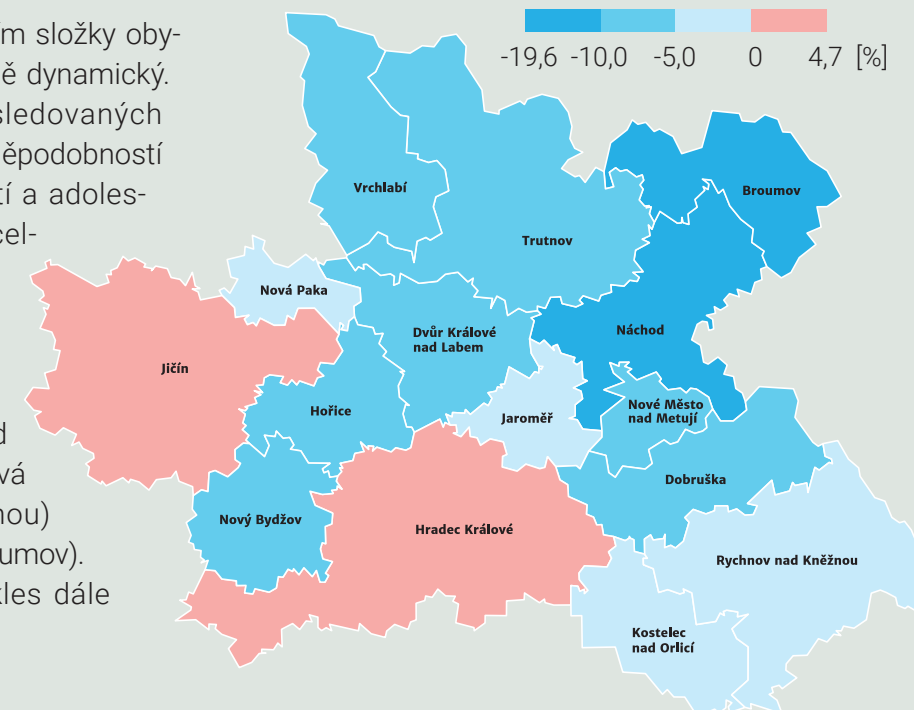

Senioři v roce 2030

■ Jednoznačně nejvýraznější změny početního stavu čekají složku poproduktivní. Bude to důsledek obecně velmi nepravděpodobné věkové struktury obyvatelstva. Počet seniorů, tedy obyvatel ve věku 65 a více let, by v období mezi roky 2017 a 2030 měl vzrůst v širokém rozmezí od 7 % ve SO ORP Broumov až po 25 % ve SO ORP Dobruška. Od roku 2030 bude tento vývoj ve většině správních obvodů pokračovat.

Změna počtu obyvatel ve věku 65 a více let

7,4 15,0 20,0 22,0 24,0 24,7 [%]

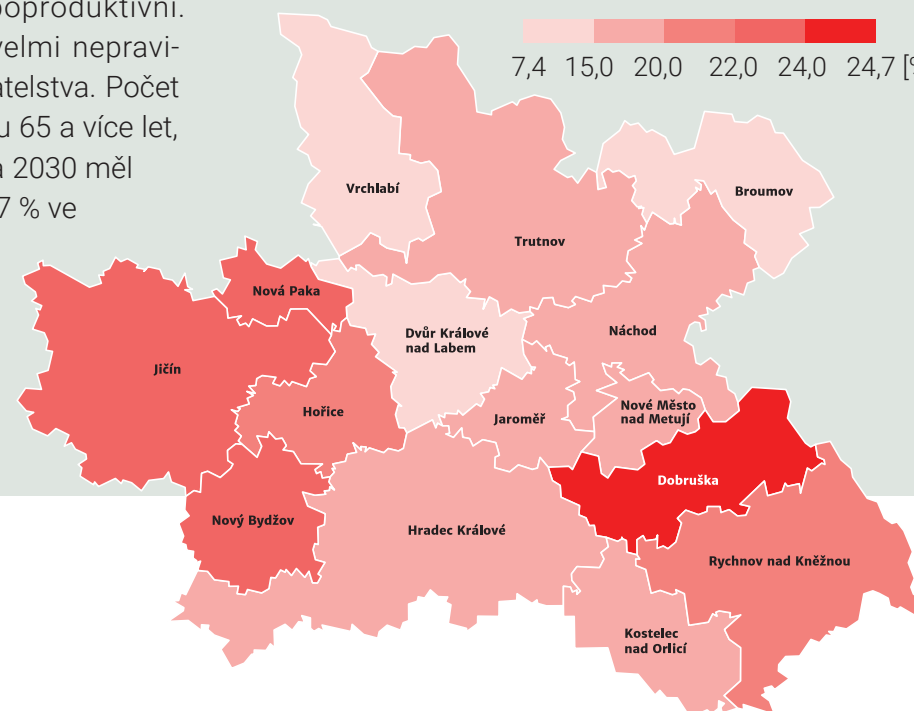



EVROPSKÁ UNIE
Fond soudržnosti
Operační program Technická pomoc



MINISTERSTVO
PRO MÍSTNÍ
ROZVOJ ČR

Jak obce v našem kraji čerpají evropské dotace



Jak obce v našem kraji čerpají evropské dotace



Naše obce získaly na téměř 900 projektů bezmála 4 miliardy korun. Celkové způsobilé výdaje projektů se blíží 6 miliardám korun.

Monitoring čerpání dotací EU

■ Na základě dat z monitorovacího systému MS2014+ poskytovaných Ministerstvem pro místní rozvoj ČR se zpracovává v našem kraji pravidelný monitoring čerpání evropských dotací, který hodnotí úspěšnost žadatelů z kraje o poskytnutí podpory z vyhlášených výzev a objem finančních prostředků směřujících do kraje. Monitoring čerpání je zpracováván pravidelně od roku 2017, a umožňuje tak kontinuální srovnání úspěšnosti žadatelů, ale i identifikaci případných bariér pro poskytovatele dotací.

Čerpání dotací EU 2014–2020 na projekty obcí (přepočten na 1 obyvatele, stav k 1. 10. 2021)

Celková schválená dotace v mil. Kč

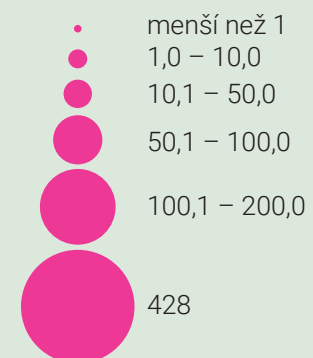

Schválená dotace na 1 obyvatele v tis. Kč

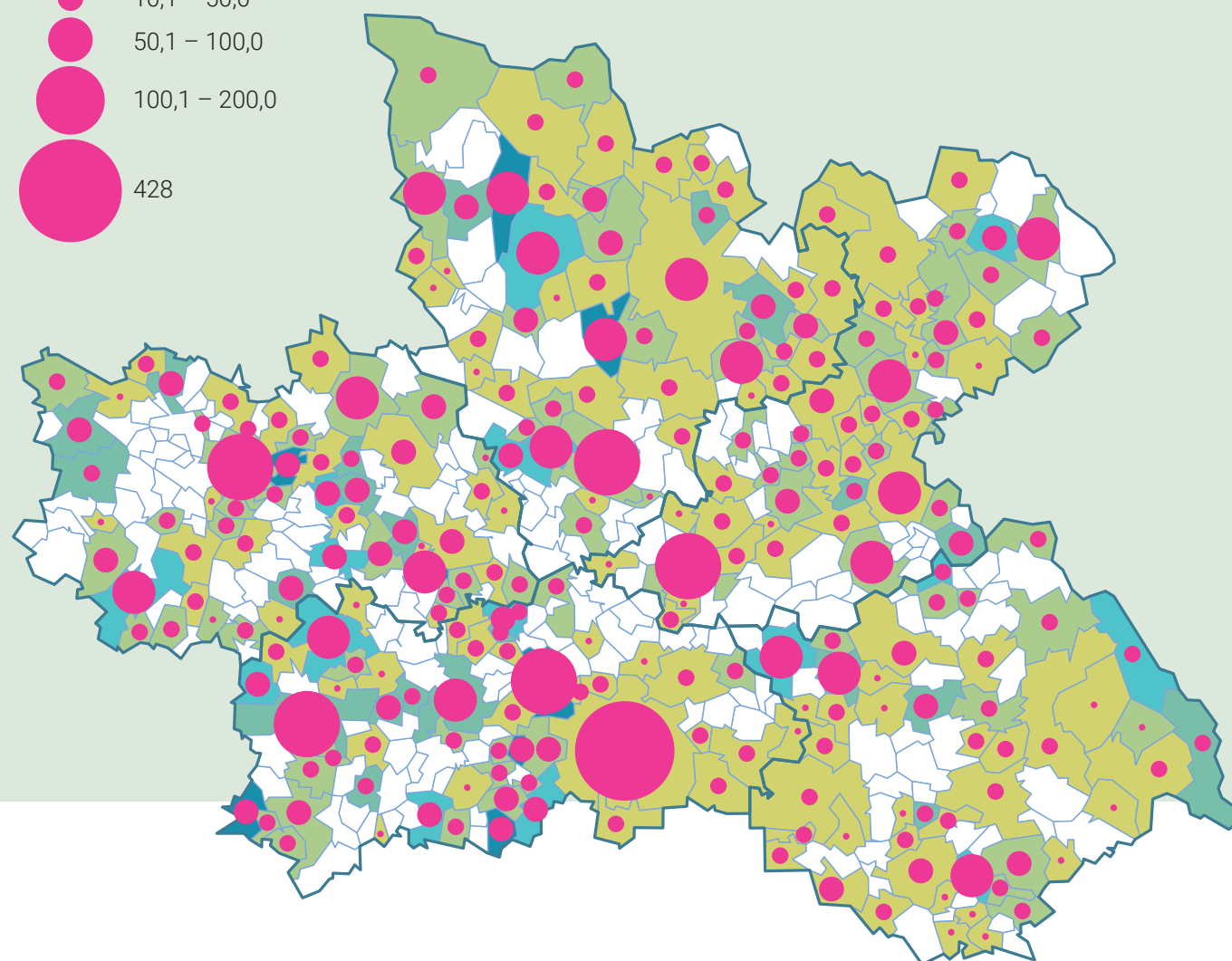
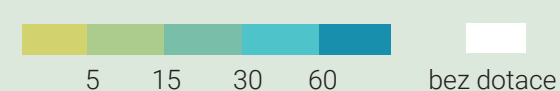

Stav čerpání dotací EU 2014–2020 na schválené projekty obcí (stav k 1. 10. 2021)

■ V tomto programovém období EU čerpají neaktivněji obce v Integrovaném regionálním operačním programu (2,3 mld. Kč) a Operačním programu Životní prostředí (1,5 mld. Kč). Tematicky konkrétně ve specifických cílech zaměřených na kanalizace a čistírny odpadních vod (807 mil. Kč), modernizaci mateřských a základních škol (679 mil. Kč), udržitelnou dopravu (411 mil. Kč) a posílení komunitně vedeného místního rozvoje (368 mil. Kč).

Více informací k monitoringu čerpání dotací naleznete na webu www.chytryregion.cz/monitoring-cerpani-dotaci



Čerpání dotací EU 2014–2020 na projekty obcí dle správních obvodů ORP (přepočten na 1 obyvatele, stav k 1. 10. 2021)

Schválená dotace na 1 obyvatele v tis. Kč

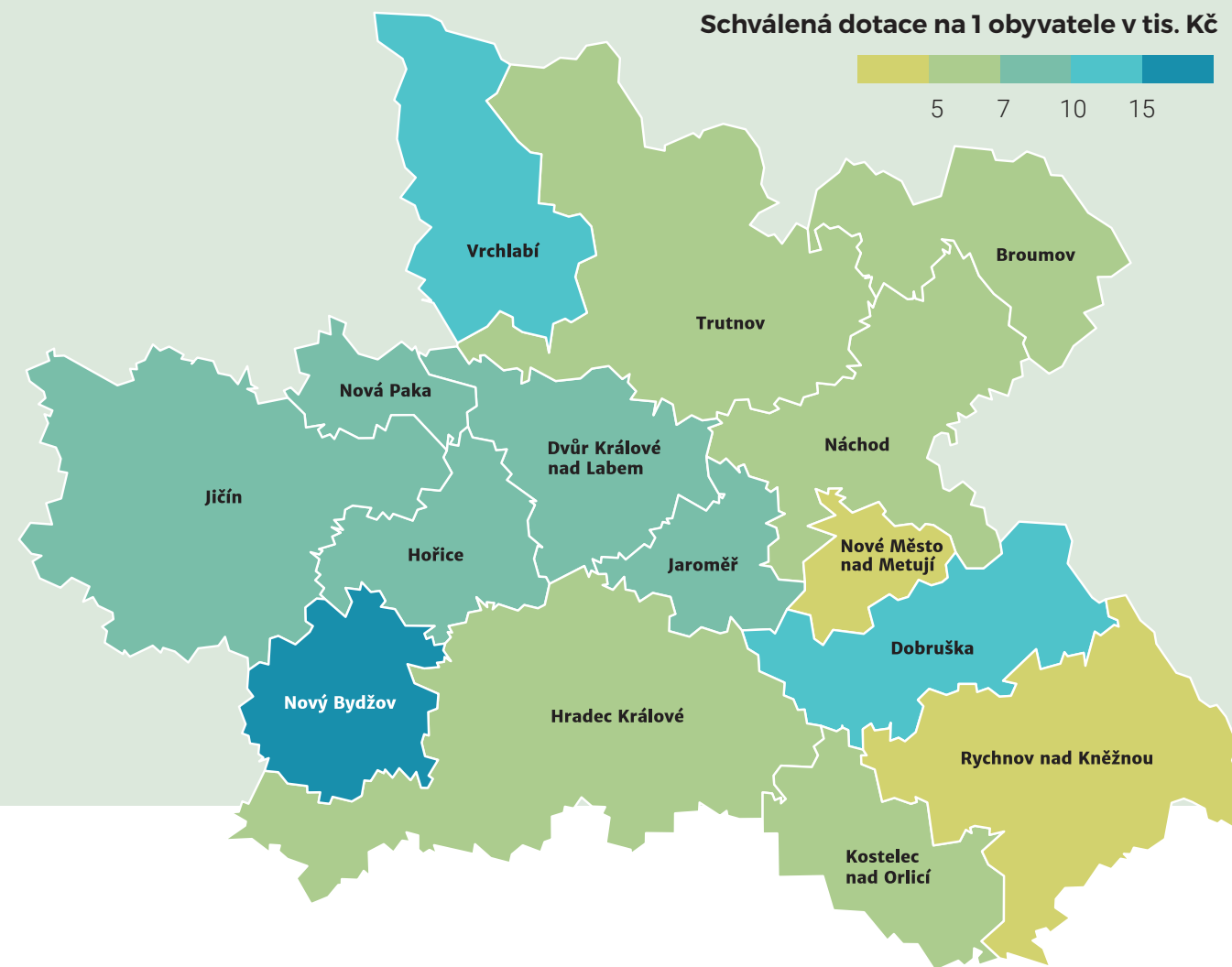



EVROPSKÁ UNIE
Fond soudržnosti
Operační program Technická pomoc



MINISTERSTVO
PRO MÍSTNÍ
ROZVOJ ČR

Kolik finančních prostředků přinesly do kraje místní akční skupiny



Kolik finančních prostředků přinesly do kraje místní akční skupiny

MAS v kraji = více jak 1 miliarda Kč na rozvoj venkova 2014–2020

Výstupy si můžete rovněž prohlédnout v interaktivní mapové aplikaci. Více informací naleznete na www.chytryregion.cz/chytryvenkov



Syntéza strategií MAS v kraji

- Alokace evropských dotací pro jednotlivé MAS vychází ze syntézy programových rámců a fiší strategií CLLD na období 2014–2020.
- Aktuální data v roce 2020 poskytly jednotlivé místní akční skupiny v kraji.
- Jednotlivé rámce jsou členěny dle operačních programů a jejich cílů/témat (IROP, PRV, OPZ, OPŽP).

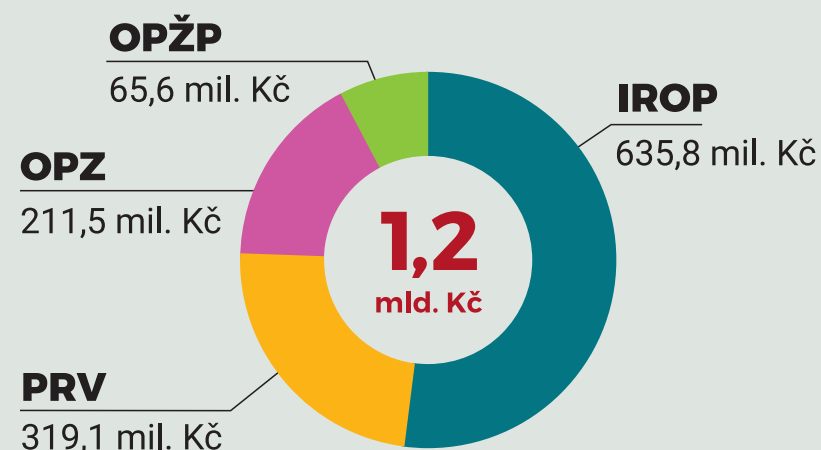

Struktura alokace operačních programů 2014–2020 v MAS

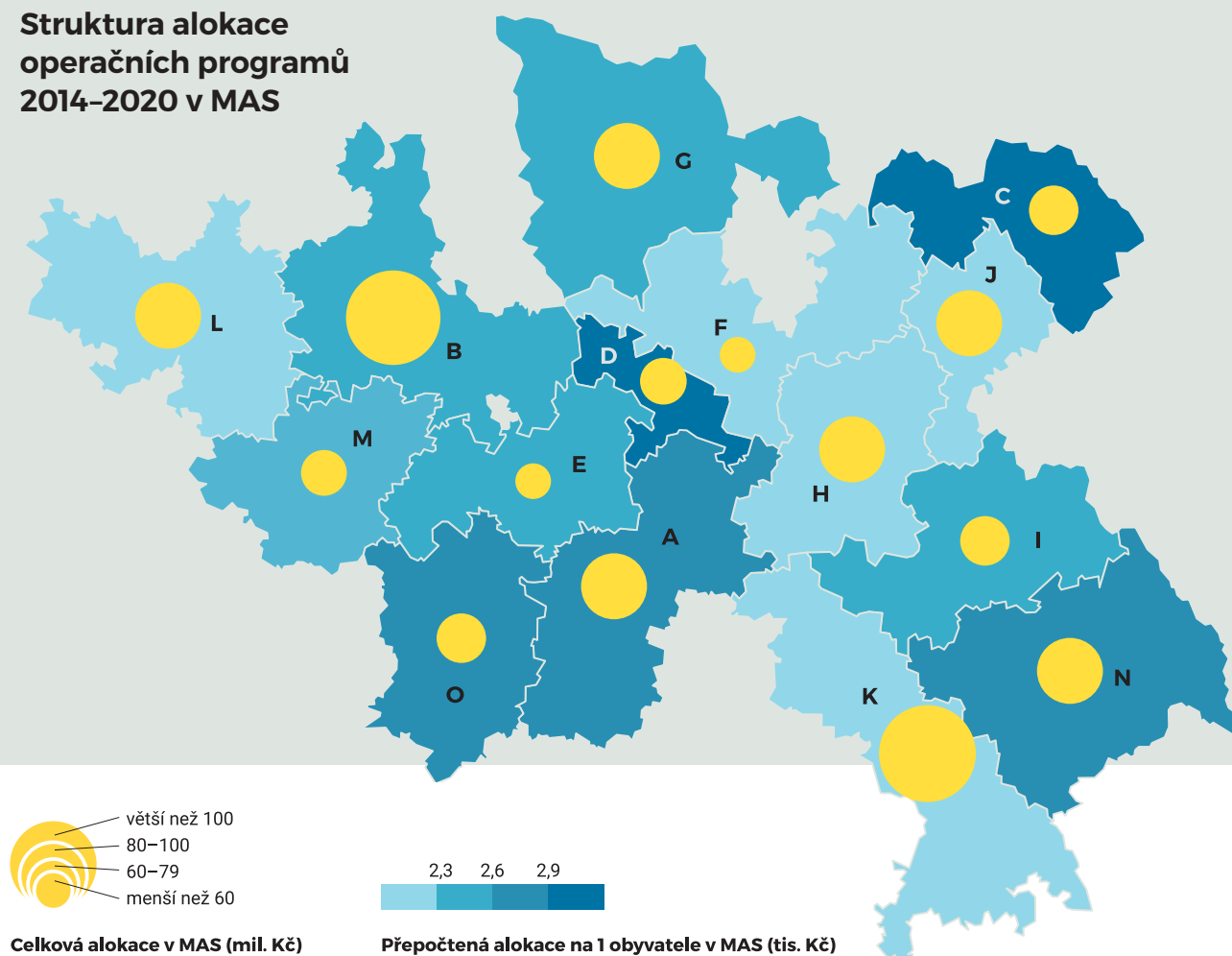

Struktura alokace operačních programů 2014–2020 v MAS



Pozice v mapě	Název MAS	Alokace fiší (mil. Kč)
A	Hradecký venkov, o.p.s.	87,5
B	MAS Brána do Českého ráje, z.s.	96,5
C	MAS Broumovsko+, z.s.	63,4
D	MAS Královédvorský, z.s.	66,7
E	MAS Podchlumí, z.s.	55,7
F	Místní akční skupina Království - Jestřebí hory, o.p.s.	56,1
G	Místní akční skupina Krkonoše, z.s.	95,2
H	Místní akční skupina Mezi Úpou a Metují, z.s.	94,6
I	Místní akční skupina POHODA venkova, z.s.	76,7
J	Místní akční skupina Stolové hory, z.s.	82,7
K	NAD ORLICÍ, o.p.s.	106,4
L	Obecně prospěšná společnost pro Český ráj	96,5
M	Otevřené zahrady Jičínska, z.s.	75,3
N	Sdružení SPLAV, z.s.	95,0
O	Společná CIDLINA, z.s.	76,9



EVROPSKÁ UNIE
Fond soudržnosti
Operační program Technická pomoc



MINISTERSTVO
PRO MÍSTNÍ
ROZVOJ ČR

Královéhradecký kraj v datech



Všechna volně přístupná data Královéhradeckého kraje na jednom místě

Datový portál Královéhradeckého kraje DATA KHK

- Datový portál je informačním místem pro veřejnost z veřejně dostupných a otevřených dat pro Královéhradecký kraj. Data jsou předávána transparentně laické i odborné veřejnosti formou interaktivních grafů, zajímavých přehledů, statistických a mapových výstupů a datových karet.
- Pro veřejnost jsou k dispozici na jednom místě strategické dokumenty za jednotlivé oblasti. Portál je zároveň rozcestníkem všech portálů Královéhradeckého kraje. Tím je umožněno široké veřejnosti čerpat informace jednoduše a rychle.

K čemu je určen datový portál DATA KHK

- Jde o centralizované informační místo pro veřejnost. Shromažďují se zde data z řady zdrojů. Jedná se zejména o data Krajského úřadu Královéhradeckého kraje, statistická data a otevřená data. Následně se zpracovávají a transformují do uživatelsky přívětivých formátů veřejnosti, např. ve formě jednoduchých infografik, vyhodnocených statistik vzájemně provázaných dat, ročních reportů a trendů či datového katalogu otevřených dat. Jsou podkladem pro mapové výstupy, pro tiskové zprávy, sociální sítě, reportáže a další.
- Díky webové formě je datový portál k dispozici všem 24 hodin denně, 7 dní v týdnu, bez nutnosti zdlouhavého vyhledávání statistik pro veřejnost.

Věděli jste, že...

Ukázka infografiky z datového portálu



Počet obcí a obyvatel dle okresů
K 31. 12. 2020

Okres	Počet obcí	Počet obyvatel
Královéhradecký kraj	448	550 803
Hradec Králové	104	164 435
Jičín	111	80 134
Náchod	78	109 487
Rychnov nad Kněžnou	80	79 333
Trutnov	75	117 414



Co všechno vám portál nabízí?

- rozcestník webových portálů Královéhradeckého kraje
- rozcestník zajímavých a užitečných mapových aplikací
- otevřená data ke stažení
- statistická data v interaktivních grafech
- strategická mapa Královéhradeckého kraje
- dashboardy
- datové karty
- infografiky
- analýzy
- publikace

Kdo je cílovou skupinou portálu?

- laická i odborná veřejnost
- obce
- místní akční skupiny
- dobrovolné svazky obcí
- podnikatelé
- novináři
- žáci a studenti

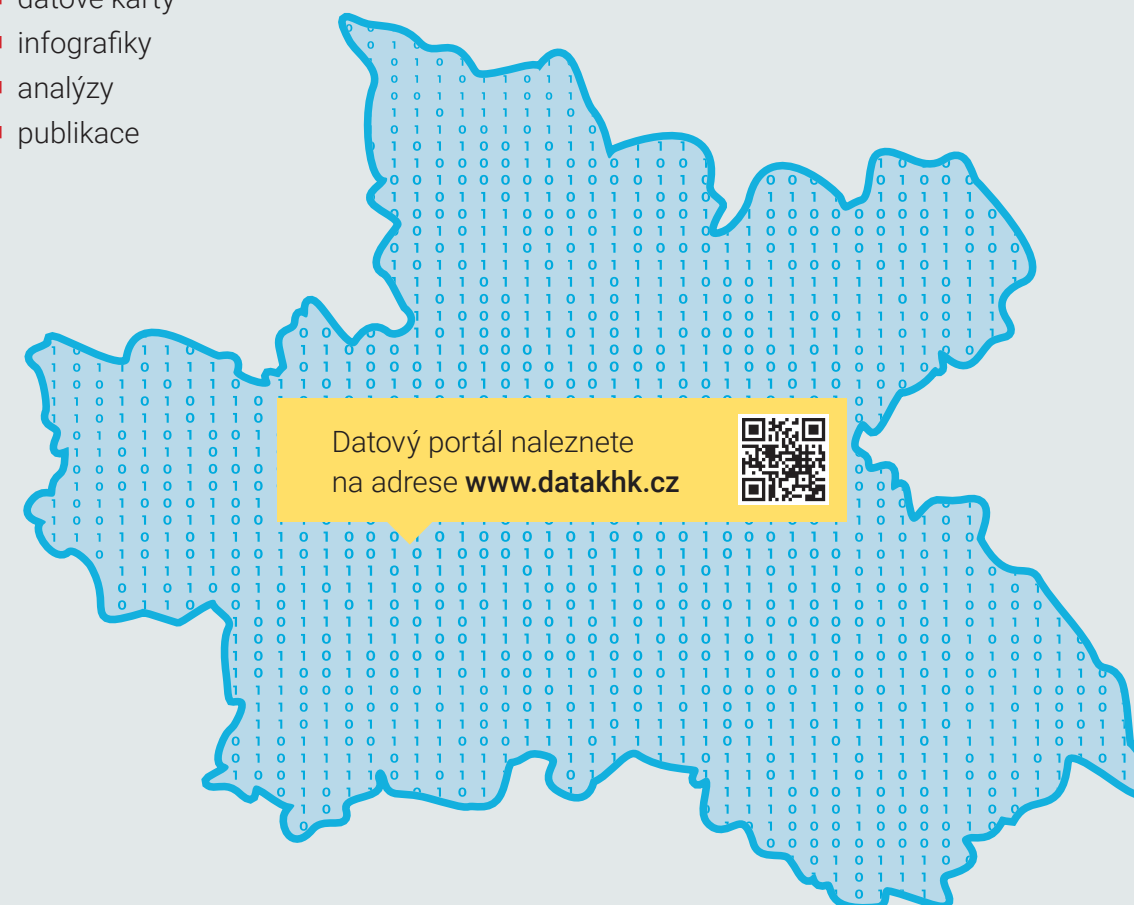

KRAJ
DOTACE



INVESTICE
KRAJE



LIDÉ
SOCIÁLNÍ SLUŽBY



ZDRAVOTNICTVÍ
ZDRAVÍ



VEŘEJNÁ DOPRAVA
SILNICE



IZS
BEZPEČNOST



EKONOMIKA
TRH PRÁCE



ŠKOLSTVÍ
VÝZKUM



KULTURA
CESTOVNÍ RUCH



ŽIVOTNÍ
PROSTŘEDÍ



EVROPSKÁ UNIE
Fond soudržnosti
Operační program Technická pomoc



MINISTERSTVO
PRO MÍSTNÍ
ROZVOJ ČR

Kvalita lokální ekonomiky



Kritéria ovlivňující kvalitu lokální ekonomiky

Za kvalitní lokální ekonomiku považujeme takovou, která je soběstačná počtem pracovních míst a aktivních živnostníků, jenž vytvářejí stabilní prostředí. Zároveň je dané území variabilní skladbou zde zastoupených firem. V následujících mapách a grafech je uveden základní přehled Královéhradeckého kraje na úrovni obcí s pověřeným obecním úřadem (POÚ). Použitá data jsou z roku 2020.

Soběstačnost obcí

■ Soběstačnost na trhu práce je statistický ukazatel vytvořený agenturou CzechInvest, který popisuje situaci na trhu práce. Hodnota 100 značí, že na 100 obyvatel v produktivním věku (20–64 let) připadá v daném regionu 100 zaměstnaneckých pozic včetně volných pracovních míst. Absorpční kapacita regionu se tedy rovná jeho potenciálu pracovní síly. Je-li hodnota v území nízká, je potřeba se podívat i na následující mapu s počty živnostníků v zemi na 100 obyvatel. Lidé totiž nemusí být nutně zaměstnáni, ale mohou působit jako osoby samostatně výdělečně činné.

Soběstačnost obcí s POÚ na trhu práce

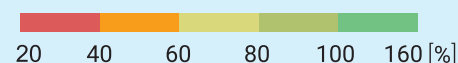

Srovnání pěti nejméně a nejvíce soběstačných POÚ v Královéhradeckém kraji (%)

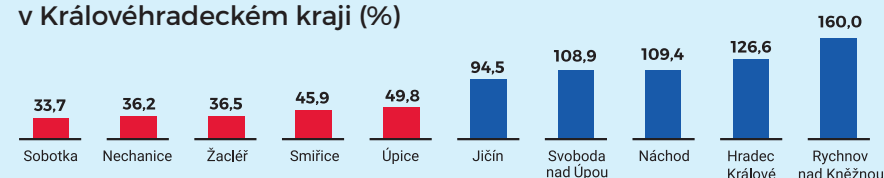

Počet živnostníků na 100 obyvatel v obcích s POÚ

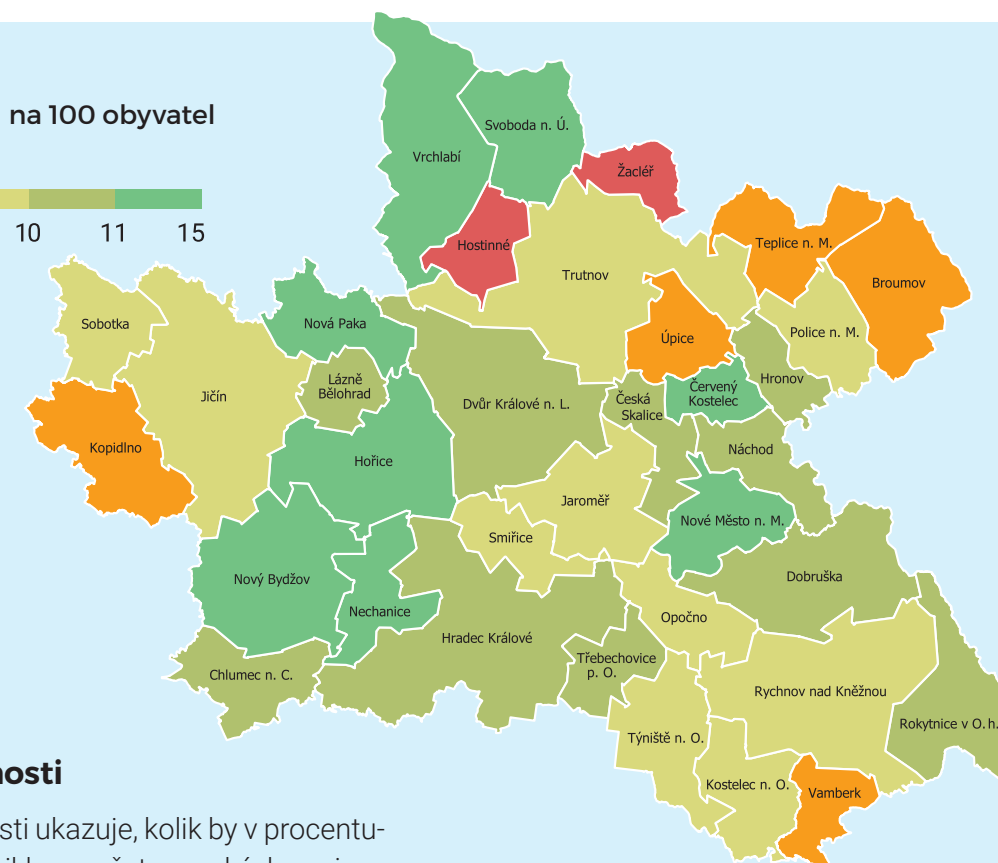
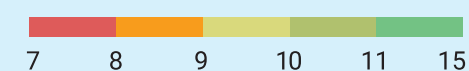

Mapa zranitelnosti

■ Mapa zranitelnosti ukazuje, kolik by v procentuálním vyjádření zaniklo zaměstnaneckých pozic na trhu práce v obci s pověřeným obecním úřadem při odchodu největšího zaměstnavatele. Čím vyšší je hodnota, tím větší procento zaměstnaneckých pozic by zaniklo a tím zásadnější dopad by to mělo na místní trh práce. Prosperita tmavě červených území je tak do velké míry svázána s konjunkturou dominantního zaměstnavatele.

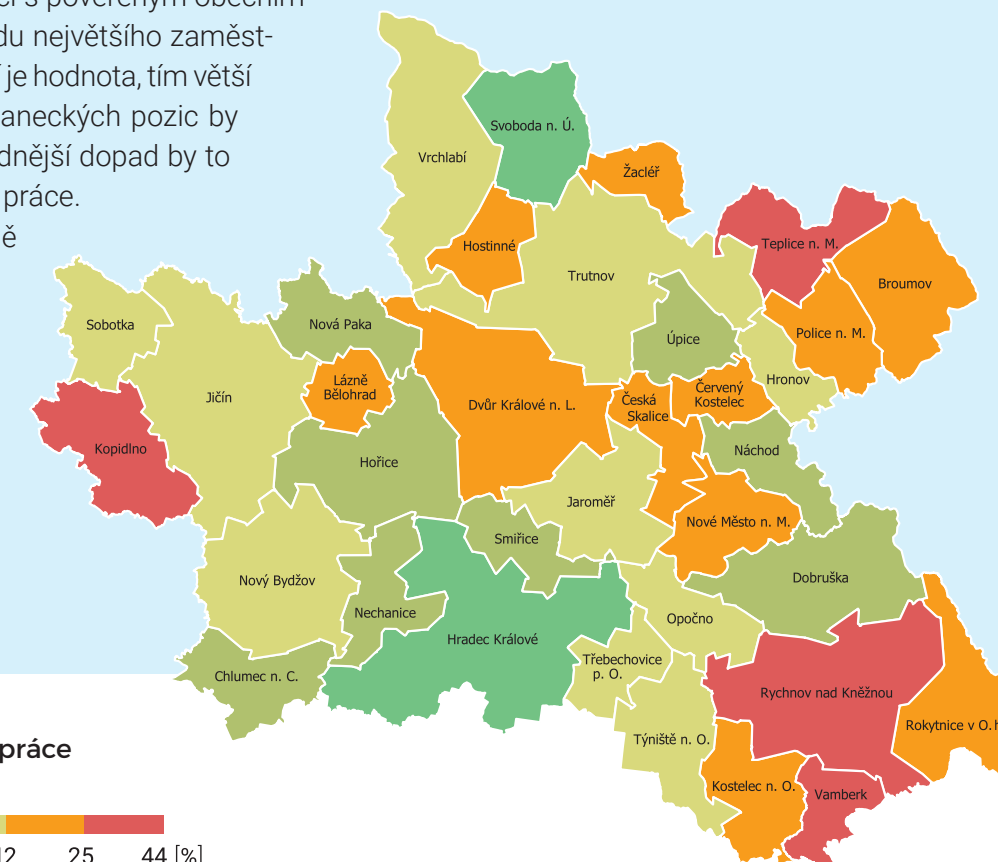

Zranitelnost trhu práce u obcí s POÚ



Více informací a dat z projektu *Pasportizace* naleznete na webu agentury CzechInvest www.czechinvest.org





Evropská unie
Evropský sociální fond
Operační program Zaměstnanost